



RÉMILIEN 2024



Bulletin Municipal



Sommaire

Le Maire et le Conseil Municipal remercient toutes les personnes ayant contribué à la réalisation du Rémilien, les auteurs d'articles, les élus, le comité de rédaction, le secrétariat et les photographes.

LA VIE MUNICIPALE

Mot du Maire.....	3
Le Personnel Communal.....	8
Les Commissions.....	12

LA VIE ASSOCIATIVE ET CULTURELLE

La Vie Associative et Sportive.....	21
Autres associations intervenant sur la commune.....	31
Union Commerciale et Artisanale.....	32
Vie Culturelle.....	33

LA VIE SCOLAIRE..... 37

CIVISME ET ENVIRONNEMENT..... 44

MA PASSION : MON PROJET..... 50

LA VIE PRATIQUE..... 51

UN PEU D'HISTOIRE..... 53

LA VIE ÉCONOMIQUE..... 55

LA VIE COMMUNALE..... 57

ÉTAT CIVIL..... 65

DÉMARCHES ADMINISTRATIVES..... 75

Mairie

55 Route de La Lauzière - 73660 St Rémy de Maurienne
04 79 83 13 70 - stremairie@wanadoo.fr
www.saintremydemaurienne.com

Lundi et mercredi : 9h à 12h et de 14h à 17h.
Mardi et jeudi : 9h à 12h. Vendredi : 9h à 12h et de 14h à 16h30.

Bulletin Municipal - Édition 2024 - 650 exemplaires

Crédits Photos : Mairie – Bastien Taugis

Agence Postale Communale

04 79 83 15 63 – Réservation des salles communales
Départ du courrier : du lundi au vendredi à 14h30

Lundi et mercredi : 9h à 12h et 13h30 à 16h30.

Mardi, jeudi et vendredi : 13h30 à 16h30.

Samedi : 9h à 11h30 (*départ courrier : 10h*)

Bibliothèque

A côté de l'Agence Postale Communale

Mardi : 8h30 à 10h30 et mercredi : 13h30 à 15h.

Écrivain public

Agence Postale Communale

Correspondant défense

Renseignements concernant les carrières militaires

BALANSARD François : 07 85 04 38 22

Numéros Utiles

Dr VINCKE Emmanuelle : www.doctolib.fr - 04 79 05 13 77

Secrétariat : permanence du lundi au vendredi de 8h à 12h et de 14h à 16h.

Cabinet d'infirmiers : lundi à vendredi - 8h à 8h30 - 04 79 59 43 56

Psychologue : sur rendez-vous du lundi au vendredi

Virginie BACONNET-DUFOUR – 06 79 87 94 63

Maison médicale : 15 ou 04 79 20 60 20 (*à côté hôpital St Jean*)

Le soir à partir de 20. Le Week-end à partir du samedi 12h.

Les jours fériés à partir de 9h.

Office de Tourisme Au Pied des Colis Territoire de La Chambre :

www.tourisme-la-chambre.fr – 04 79 56 33 58

Dépannage GAZ de France : 24h/24. 0810 314 314

Dépannage EDF : 24h/24. 0810 333 073

SAMU : 24h/24 – 7j/7 – 15

Police : 24h/24 – 7j/7 – 17

Sapeurs Pompiers : 24h/24 – 7j/7 – 18

Appel Urgence Européen : 24h/24 – 7j/7 – 112

Centre anti-poison : 24h/24 – 7j/7 – 04 72 11 69 11

Pour les adjoints : réunion tous les lundis
matins. Conseil Municipal tous les 2 mois.

APPEL A BENEVOLES :

Afin de pouvoir répondre au déclenchement du Plan de Sauvegarde, la commune doit tenir à jour une liste de bénévoles susceptibles d'intervenir de différentes manières. Si vous désirez être actif et aider selon vos compétences, merci de vous inscrire en mairie.

Création : NetCréaWeb - Internet & Informatique
250 Route de La Combe - 73660 Saint Rémy de Maurienne
06 74 51 41 64 - www.netcreaweb.fr

Mot du Maire



Un nouveau chapitre s'ouvre en 2024, je devrais vous souhaiter du bonheur, une bonne santé, de la réussite, mais je crois qu'aujourd'hui toutes ces généralités sont désuètes...

Ce que je veux vous dire et vous souhaiter, c'est d'avoir la volonté, chaque matin de vous lever avec optimisme et détermination, plein de rêves et d'en réaliser quelques-uns, regarder le côté positif plutôt que de focaliser sur le négatif, prendre les difficultés par la main avant qu'elles ne vous prennent par la gorge.

Je sais, chaque jour, nous sommes assésés d'informations accablantes : les civils Israéliens et Palestiniens écrasés par une guerre de 100 ans, les Ukrainiens envahis et pilonnés depuis 2 ans par la Russie, la guerre en Somalie, en Iran, la ruine de l'économie et la corruption des dirigeants du Liban...

Je pourrai en citer d'autres, mais nous ne sommes pas épargnés dans l'hexagone, avec la recrudescence des actes de racisme, de xénophobie, d'agressions au sein des services publics (éducation nationale, mairies, hôpitaux, transports...) sans parler des banlieues qui s'enlisent.

Le slogan « Make love not war » créé depuis plus de 6 décennies est malheureusement toujours d'actualité, nous pourrions ressortir aussi le symbole « Peace and love ».



Et nous, dans notre commune, où en sommes-nous ?

La vie de notre commune est relativement paisible :

Tout d'abord je veux remercier tous les collaborateurs municipaux (services techniques, agence postale, école, entretien et nettoyage, secrétariat de mairie), pas moins de 14 personnes qui assurent, maintiennent et garantissent un service public dédié à la population. Depuis 4 ans, je sais ce qu'ils font et je suis fier d'eux.

Merci aussi à l'ensemble du conseil municipal qui m'accompagne et dont j'ai vraiment besoin. Tout particulièrement l'équipe des 7 qui, sans faille, se réunit tous les lundis et qui traite inlassablement les tâches, les difficultés, les imprévus du quotidien. Les semaines sont bien remplies.

La vie de notre commune est relativement paisible :

Malgré tout, sans comparaison avec le nord de la France, nous avons subi à deux reprises en novembre et décembre des crues torrentielles qui ont engendré d'importants travaux (curages ruisseaux, réfection routes et ponts, minage rocher (650 tonnes), transport de matériaux, enrochements...). A ce stade, c'est un coût d'environ 200 000 € pris en charge par les services de l'Etat. L'arrêté de catastrophe naturelle a été publiée au journal officiel le 23/02/24 pour la crue de novembre et nous sommes en attente du même arrêté pour celle de décembre.

La vie de notre commune est relativement paisible :

Même financièrement. Cette année, le taux communal de taxe foncière sur les propriétés bâties et non bâties restera la même, inchangée depuis 2017. C'est une particularité rémilienne, mais l'Etat, comme l'année dernière, fera évoluer l'assiette de calcul.

Un budget de fonctionnement de bonne facture avec un excédent cumulé de clôture s'élevant à 1 003 907.89 €. La commune est toujours dans une phase de désendettement. Ce qui lui permet d'envisager sereinement la rénovation de la mairie, l'agrandissement du cimetière, le curage des lagunes, entre autres...

Budget eau-assainissement : comme les années passées, dans le but de réduire notre déficit sur ce budget annexe : - 87 761 € (2022) et - 72 656 € (2023) et de nous rapprocher des tarifs en vigueur dans la communauté de communes, nous ferons progresser le prix du m³ d'eau et assainissement à hauteur de l'inflation 2023 soit 4.9 %. Une augmentation d'environ 9 € sur 120 m³ (moyenne par ménage). Pour mémoire le tarif du m³ de la commune représente 37% du tarif moyen français; là encore une particularité rémilienne.

Mot du Maire

Situation financière

Dépenses en euros :

■ Charges à caractère général	476 496,87 €
■ Charges de personnel	483 712,50 €
■ Autres charges de gestion courante	240 319,41 €
■ Charges financières	33 165,29 €
■ Charges exceptionnelles	196,96 €
■ Opérations d'ordre	27 889 €
■ Atténuations de produits (FPIC)	73 329 €

Total dépenses : 1 335 109,03 €

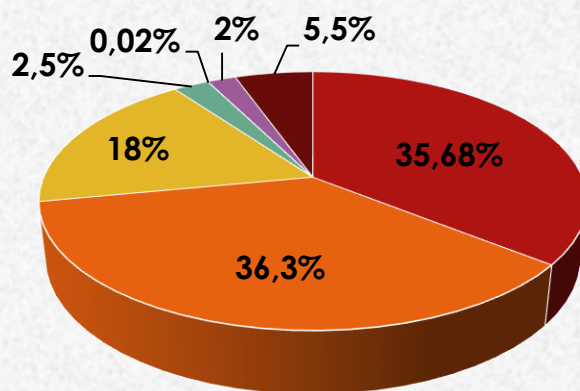

Recettes en euros :

■ Résultat de fonctionnement 2022 reporté	536 874,34 €
■ Atténuations de charges	3 546,99 €
■ Produits des services	103 568,31 €
■ Impôts et taxes	1 366 383,33 €
■ Dotations et participations	289 211,44 €
■ Autres produits de gestion courante	38 017,51 €
■ Produits exceptionnels	1 415 €

Total recettes : 2 339 016,92 €

Excédent de clôture en fonctionnement : 1 003 907,89 €

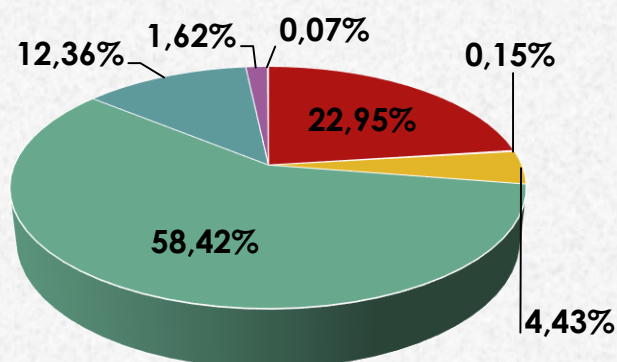

Dépenses en euros :

■ Remboursement d'emprunts	96 959,50 €
■ Opérations d'investissement	468 319,72 €

Total dépenses : 565 279,22 €

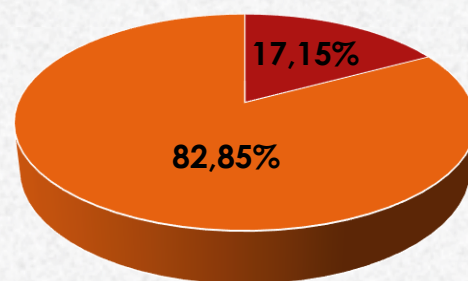

Recettes en euros :

■ Résultat d'investissement 2022 reporté	761 788,27 €
■ Opérations d'ordre	27 889 €
■ Dotations, fonds divers et réserves	277 444,50 €
■ Subventions d'investissement	204 650,65 €

Total recettes : 1 271 772,42 €

Excédent de clôture en investissement : 706 493,20 €

Reste à réaliser en investissement : 60 368 €

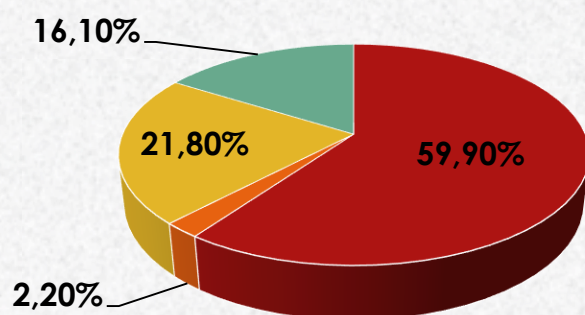

Résultat global 2023 : 1 650 033,09 €

La vie de notre commune est relative paisible :

Pour cela nous nous efforçons, élus et collaborateurs, de construire notre avenir plutôt que de la subir. La preuve, s'il en faut une, le tableau des projets du mandat 2020-2026 que je mets à jour et vous présente chaque année.

Mot du Maire

PLANIFICATION DES PROJETS DU MANDAT 2020-2026

Année Trimestre	2021				2022				2023				2024				2025			
	1	2	3	4	1	2	3	4	1	2	3	4	1	2	3	4	1	2	3	4
Eau potable / Assainissement collectif / Lagunes																				
- Télégestion / alarmes / maintenance préventive eau potable																				
- Curage / Evacuation des boues lagune 1																				
- Remise aux normes lagunes																				
Equipements publics																				
- Remise aux normes salle Rencontre (lisse secours/PMIR)																				
- Remise aux normes locaux techniques (vestiaires femmes)																				
- Calorifugeage tuyauteries																				
- Cession mesure centre-bourg																				
- Cession Auberge du Pont																				
- Rénovation et extension mairie																				
- Agrandissement cimetière																				
- Cession ancienne école maternelle La Girard																				
- Zone de stockage/broyage de végétaux																				
- Achat d'un bien immobilier et démolition à la girard																				
- Création d'un parking à La Girard																				
- Groupe scolaire : AUDIT Energétique																				
- Salles Bellecombe et Bâtiment agence postale : bilan énergétique (CEP SDES)																				
Eclairage public																				
- Transition écologique vers LED																				
Voierie																				
- Enrobés abords containers semi-enterrés																				
- Confortement d'une partie de la route de Biomont																				
- Rénovation globale voirie communale																				
Sécurité																				
- Installation d'un système de vidéo-protection																				
Loisirs																				
- Réaménagement et balisage des chemins à partir du lac																				
- Aménagements zone de loisirs, y compris assainissement collectif																				
Aérodrome																				
- Déplacement de la piste d'envol pour sécurisation de 90 m																				
Divers																				
- Application "panneau pocket"																				
- Achat tracteur (étrave, saleuse, épareuse, broyeur)																				
- Piste du Replat / Pont de la Chavanne																				
- Signalisations routières																				
- Rétrécissement voirie La Girard: réaménagement																				
- Ecole : changement chauffe-eau et désembouage circuit chauffant																				
- Evacuation eaux surfaciques du cimetière																				
Projets externes																				
- Enfouissements de lignes HTA par ENEDIS																				
- Micro-centrale Lescherette 2																				
- Micro-centrale Goujon																				
- Déploiement de la fibre optique																				
- Embouteillage d'eau																				
- Création d'une voie verte																				
- Réfection de la route forestière du Replat																				

- Etudes, diagnostics, dossiers administratifs
- Plan de financement, Validation Conseil Municipal, Dossiers de subventions
- Appels d'offre et réalisation
- Non réalisable à l'échelle du mandat

Mot du Maire

Sur 38 thèmes en 2020 :

- **Fin 2023 : 28 sont réalisés (en vert fin 2021/2022/2023).**
- **En 2024 : 4 seront finalisés :**
 - Rénovation et extension mairie : j'espère que vous l'avez vu, notre nouvelle mairie avance très bien. Ces travaux ne sont ni démesurés, ni un « caprice ». Avant 2030 les normes énergétiques des bâtiments publics doivent être respectées, les normes d'accessibilité aussi. Donc les bureaux passent au rez-de-chaussée et nous sommes contraints de construire une salle de réception. L'étage sera pour le classement des archives respectant les normes administratives.
 - Agrandissement cimetière : le chantier qui jouxte le cimetière a débuté le 25 janvier 2024.
 - Eclairage public : transition écologique vers LED incontournable (état du parc des réverbères, consommations élevées, coût d'entretien...) des perturbations ont eu lieu ce dernier trimestre mais tout est rentré dans l'ordre fin février.
 - Déploiement fibre optique : là encore quelques perturbations en 2023, dès le mois de février, vous avez été et serez sollicités par les opérateurs pour le raccordement et l'abonnement (démarchage).
- **Fin 2025, 2 thèmes seront finalisés :**
 - Curage et évacuation des boues de la station d'épuration : essentiel pour notre village. Retardés à cause du COVID et du traitement interdit des boues. La première lagune est à la limite de sa capacité.
 - Vidéoprotection : le dossier est en cours. Nous avons déjà une subvention mais le fournisseur et le matériel adéquats doivent être choisis.
- **2 thèmes en cours et au-delà de 2026 :**
 - Création d'une voie verte (maître d'ouvrage : région AURA) d'Aiton à Bonneval dans la continuité de Aiton/Annecy. Travail en cours avec le maître d'œuvre sur le tracé, l'emprise et le schéma directeur permettant de relier des points stratégiques (gare, collège, commerces de villages...)
 - Embouteillage d'eau : la plupart d'entre vous en ont entendu parler. Cela fait presque 4 ou 5 décennies que Saint Rémy, « le village aux mille sources » souhaite permettre à un industriel de mettre de l'eau en bouteille. Depuis 2019, la société LANIAKEA WATERS avance sur ce projet. Nous avons des données en notre possession permettant de comprendre notre attachement à cette implantation : la création d'une centaine d'emplois dans un premier temps et le doublement des recettes de fonctionnement pour la commune, pour le bénéfice de tous.
- **2 thèmes abandonnés : (à reprendre si recettes de l'usine d'embouteillage)**
 - Remise aux normes des lagunes : imperméabilisation du fond de chacune des 3 lagunes indépendamment des curages ponctuels. Travaux conséquents et coûteux ne rentrant pas dans la planification budgétaire de ce mandat.
 - Rénovation voirie : reprendre l'ensemble des revêtements des routes les plus défectueux après avoir enterrés tous les réseaux aériens et rendre ainsi notre village encore plus beau. Là aussi le montant de la dépense est très élevé.
- **1 thème à envisager selon faisabilité et autorisations :**
 - Détermination des zones d'accélération de la production des énergies renouvelables : dossier ouvert en 2023 avec comme objectif l'implantation d'ombrières photovoltaïques sur le parking de la zone de loisirs (5000 m² environ). A suivre...

Dès 2020, nous savions ce que nous voulions construire. Nous avons ensuite eu le courage de le dire et de l'écrire et nous avons aujourd'hui encore l'énergie d'achever ces travaux avant 2026.

Mot du Maire

La vie de notre commune est relativement paisible :

Malgré tout, encore, quelques incivilités :



DEJECTIONS ET DIVAGATIONS CANINES



A contrario des citadins, nous avons la chance de pouvoir parcourir la campagne, traverser des forêts, sillonner la montagne avec un compagnon à quatre pattes. Malheureusement c'est au milieu des habitations, au centre du village ou dans des lieux énormément fréquentés comme le bord du lac que nous retrouvons la trace de leur passage... faut-il réagir comme dans certaines agglomérations (ADN, dépistage, amende...) ? Les chiens qui divaguent ne sont jamais méchants, 2 agressions durant les 3 derniers mois, inacceptable. Ce n'est pas la faute du chien...



CARCASSES DE VOITURE ET FERRAILLES



C'est un affront pour notre nature, c'est un affront pour l'Homme, c'est un affront pour les futures générations. Comment peut-on laisser « pourrir » des véhicules ou toutes autres ferrailles générant la pollution des sols, la pollution visuelle et la pollution atmosphérique. Provocation ou manque d'humanité car aujourd'hui il est très facile de trouver un ferrailleur qui peut intervenir gratuitement ou acheter (numéros disponibles en mairie). Là encore l'amende peut être salée.



GESTION DES DECHETS



Que peut-on rajouter en regardant ces images, plus de surveillance, plus de caméras, plus de répression...c'est 135€ pour la personne qui est souvent repérable sur les cartons déposés.

Pour ces incivilités, faut-il vraiment en arriver à l'application des procédures administratives telles que : mise en demeure, amende, indemnités journalières de retard... Je crois en la prise de conscience individuelle mais je ne patienterai pas indéfiniment. Les Rémiliens ont le droit de prétendre à un village propre et sans danger. C'est ce que la grande majorité d'entre vous s'attache à respecter pour le bien-être collectif et je vous en remercie.

La vie de notre commune est relativement paisible :

Je vous souhaite donc de vivre paisiblement et surtout de prendre soin de vous. *LE MAIRE.*

Le Personnel Communal

Chevilles ouvrières de la commune, nos 14 employés communaux contribuent chaque jour au bien être de la population qu'ils soient administratifs, techniques ou d'entretien. Pour ce faire, ils doivent sans cesse se former ou se tenir à jour de leur acquis. Aperçu des différentes formations effectuées durant l'année 2023.

- Restauration scolaire :
 - L'hygiène en restauration scolaire dispensée par la société API, fournisseur de repas (1 agent).
- Services techniques :
 - Renouvellement habilitation électrique de niveau PS/PR (1 agent).
- Agence postale :
 - Formation annuelle des agents des agences postales communales organisée par La Poste (1 agent).
- Ensemble des services :
 - Prévention et secours civique de niveau 1 (9 agents).
- Secrétariat de mairie :
 - Déclaration OPERAT (1 agent).
 - Club utilisateur Berger Levrault organisé par l'Agence Alpine des Territoires (2 agents).
 - Etat civil (1 agent).



Médailles du travail remises le 14 Juillet 2023 à Mesdames Dominique Raschetti et Marie-Pierre Mondet pour leur 20 années de service.



Nouvelle venue au sein de l'équipe communale :
Aurélie MERLEVERDE -
ATSEM contractuel.



Le Personnel Communal

Le Recensement

Cette année, la commune a fait l'objet du recensement de la population du 18 janvier au 17 février.

Nos agents recenseurs (Estelle Estèves, Marie-Pierre Mondet et Anne-Laure Pommard) ont parcouru la commune le matin, l'après-midi, le soir, sous la pluie ou au soleil, dans le froid ou la douceur, afin de déposer les formulaires de réponse par internet dans vos boîtes à lettres ou pour vous remettre les formulaires papier en mains propres.



La plupart du temps les agents ont été bien reçus, ont pu fournir les explications, aider à remplir si nécessaire.

Parfois il a fallu des rappels, plusieurs rappels, beaucoup de rappels et des coups de téléphone. Mais au bout du compte, peu de refus réels ont été essuyés. Beaucoup ont répondu par internet ce qui a facilité la collecte.

Alors la municipalité remercie les Rémiliens pour leur accueil. Car comme il vous a été expliqué, le recensement de la population est utile pour savoir le nombre d'habitants dans la commune, dans le département et en France. Il permet aussi d'établir des statistiques : densité de la population, âge moyen, logements...

Les résultats du recensement permettent :

- de déterminer la participation de l'Etat au budget de la commune pour son fonctionnement (DGF : 46377€ en 2023).
- de définir le nombre d'élus au conseil municipal (15 de 500 à 1499 habitants, 19 de 1500 à 2499, etc...)
- d'identifier les besoins en terme d'équipements publics collectifs (transport, EHPAD) de commerces ou de logements.

Les résultats pour notre commune seront connus fin 2024. Le prochain recensement se déroulera en 2029.

Le Personnel Communal

Les Services Techniques

Divers travaux réalisés par les services techniques :

- Remplacement et mise aux normes aire de jeux du Rafour. (10 852 € HT)



- A l'École Andrée Mérand, entretien et petits travaux tout au long de l'année... (escargot : 3 770 € HT)



Le Personnel Communal

- Mise en place de bancs et de tables autour du Lac Bleu.



- Remise en état du mur du tennis.



- Création de la dalle de l'abri bus (rue du Lac Bleu) *(financée par la Région)*.
- Le fleurissement.
- Le déneigement.
- Les illuminations.

Les Commissions

VIE SOCIALE

Vice-Présidente :
CORVAL Corinne

Membres élus :
BORONAT Virginie
RANCUREL Marie-France
ROCHETTE Christian

Membres extérieurs :
FLIGEAT Andrée
MAGNAT Jacqueline
PIDOUX Angèle
ROCHETTE Odile
CHAMPEMONT Daniel

L'année 2023 a connu un nombre de décès assez conséquent sur notre commune et nous tenons une fois encore à adresser toutes nos affectueuses pensées aux familles. Comme chaque année la commission vie sociale se prépare à l'organisation du traditionnel repas des seniors et pour cela je remercie les membres de la commission. Ce repas permet à chacun de partager un moment convivial autour d'un bon repas. Pour certaines personnes, ce moment permet de couper pour un instant la solitude du quotidien, pour d'autres les retrouvailles sont là. Rendez-vous donc le 23 mars 2024.

Plan Communal de Sauvegarde : PERSONNES VULNERABLES

Il s'agit là de recenser l'ensemble des personnes vulnérables (physiquement, seule, isolée...) afin qu'elles soient contactées et prises en charge en cas d'évènement exceptionnel. Si vous désirez vous inscrire ou inscrire l'un de vos proches, vous pouvez le faire en mairie. Une liste existe déjà mais doit être tenue à jour.



ADMR du Canton de La Chambre
Immeuble le Beaufrevers - 42 Place de la Liberté
73130 LA CHAMBRE
04.79.56.33.01 - lachambre@fede73.org

CLIC

Centre Local d'Information
et de Coordination

Délégation territoriale
Maurienne
95 avenue des Clapeys
73300 Saint-Jean-de-
Maurienne – 04.79.64.45.31.
Vous êtes une PERSONNE
ÂGÉE, un aidant familial ou
un professionnel le CLIC
peut vous aider.
Information, Conseil,
Accompagnement

CPAS

CENTRE POLYVALENT D'ACTION SOCIALE

Le Mont Cuchet 73130 Saint
Etienne de Cuines
04.79.44.53.00
Enfant, parent, jeune, adulte,
personne âgée ou handicapée,
nous avons tous besoin à un
moment de notre vie, conseils,
d'aide ou d'accompagnement par
des professionnels de l'action
sociale. Bien grandir, bien vivre,
bien vieillir.

DECLICC
Séniors

*Un nouveau souffle, un élan
grâce à un Declicc*

DECLICC – 04.79.56.35.06.
98 Route de la Combe 73130
Saint Etienne de Cuines
Accompagne les Séniors dans
leurs démarches, pour mener à
bien leur projets
d'aménagement, recherches
de financement...

Les Commissions

VIE SOCIALE

Les Restos du Cœur

Les Restos du Cœur se sont ouverts à Saint Etienne de Cuines en 2000. Depuis 2015, ils sont installés à l'ancien presbytère, rue de l'Eglise, bénéficiant ainsi d'un local permanent gracieusement mis à leur disposition par la Mairie de Saint Etienne de Cuines.

Horaires : tous les vendredis matin. A 8h pour les bénévoles qui déchargent les camions et mettent en place les produits. A partir de 9h30 pour la distribution.

Une équipe de 14 bénévoles offre un accueil convivial à 38 familles soit 86 personnes.

Les actions des Restos sont principalement :



1. L'aide alimentaire

Celle-ci provient :

- Des aides européennes.
- Des achats au niveau national (à partir, notamment, des dons faits par les collectivités et les particuliers), redistribués dans les différents centres.
- De la collecte nationale qui a lieu au mois de mars.
- De la récupération de denrées auprès des commerces : Intermarché de Sainte Marie, boulangerie Avallone de La Chambre tous les vendredis.

2. L'aide à la personne

- Orientation des bénéficiaires vers les services administratifs les concernant.
- Aide à l'accès aux droits.
- Distribution de vêtements donnés par les particuliers.
- Bibliothèque.
- Départs en vacances, en collaboration avec la CAF.
- Etc...

La situation financière des Restos est, en ce moment, difficile : hausse des prix des denrées, hausse du prix du carburant pour les nombreux camions qui desservent les centres, accroissement du nombre de personnes accueillis, etc...

Afin d'améliorer cette situation, les bénévoles et les personnes accueillies qui souhaitent contribuer, effectuent, chaque année, différentes tâches : confection de paquets cadeaux dans les commerces au moment des fêtes, participation à la collecte nationale au mois de mars. Pour ces actions, toutes les bonnes volontés sont les bienvenues !

Pour recevoir l'aide alimentaire, les personnes doivent constituer un dossier en justifiant de l'insuffisance de leurs revenus; un barème national détermine l'acceptation ou le refus de la prise en charge.

La quantité de produits distribués est en fonction du nombre de personnes dans la famille. Toutes les personnes, en situation difficile, peuvent se présenter au centre le vendredi matin à partir de 9h30 afin de constituer un dossier et être assurées d'un accueil inconditionnel et convivial.

Les Commissions

TRAVAUX

Vice-Président :

PERREAU Sébastien

Membres élus :

CORTESE Marie-Andrée

BALANSARD François

ROL Yves

MARTINATO Jean-Marc

- Aménagement base de loisirs : bancs, ponton, ... (45 530 € HT)



- Pose bloc sanitaires et travaux assainissement. (146 930 € HT)



- Création d'une aire de broyage de végétaux. (9 350 € HT avec achat du terrain)



Compost contrôlé et fourni ponctuellement par le SIRTOMM, à disposition des usagers.
Bon fonctionnement malgré quelques petites incivilités...

Les Commissions

- Broyage des branches à la charge de la commune, possibilité de récupérer le broyat gratuitement.



- Démolition d'une grange au lieu-dit La Girard pour réalisation d'un parking. (49 570 € HT avec achat du terrain)



- Réfection zinguerie et chéneaux de la Chapelle Notre Dame Auxiliatrice. (14 663 € HT)
- Travaux de confortement de la route de Biomont. (34 429 € HT avec subvention du Département)



- Rénovation de l'éclairage public en LED (Achèvement début 2024).
- Réfection étanchéité de la toiture du bâtiment des Sapeurs Pompiers. (34 063 € HT)

Les Commissions

TRAVAUX - PROJETS

- Agrandissement, rénovation énergétique, mise aux normes PMR de la Mairie.

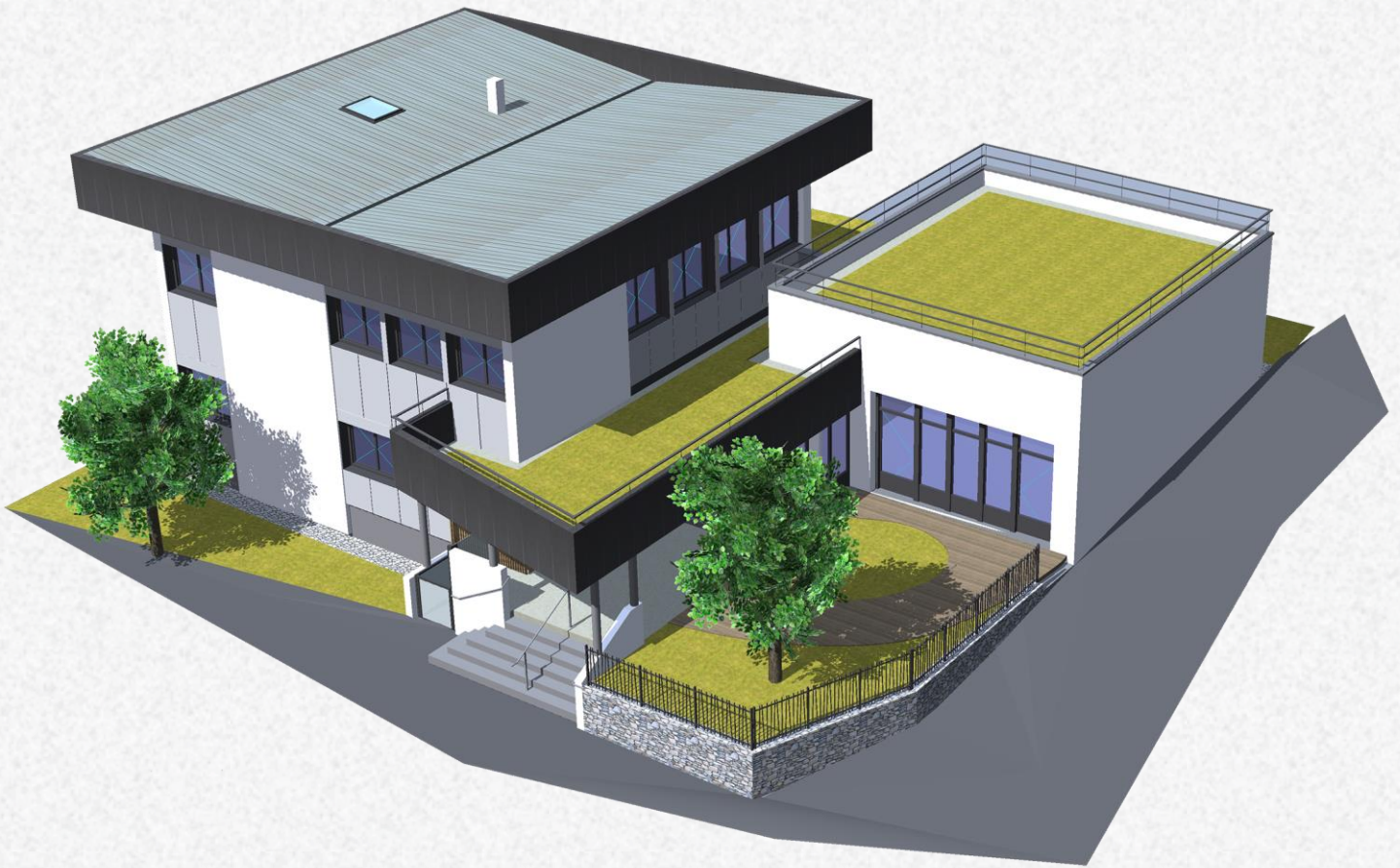

- Extension du cimetière.
- Pose de boutons poussoirs sur les fontaines communales.

Les Commissions

URBANISME

Vice-Président :

RANCUREL Marie-France

Membres élus :

MARTINATO Jean-Marc

BALANSARD François

Vous envisagez des travaux ? En intérieur c'est vous qui voyez bien sûr ! Par contre en extérieur... Certains travaux doivent faire l'objet de demande de permis (de construire ou d'aménager ou de démolir). D'autres font l'objet d'une simple déclaration préalable de travaux (DP). D'autres enfin ne sont soumis ni à permis ni à DP mais doivent simplement respecter les règles locales d'urbanisme (PLU).

Ces formalités sont définies dans le CODE DE L'URBANISME.

Il est recommandé de faire auparavant une demande de certificat d'urbanisme : c'est un document qui renseigne mais qui n'autorise pas mais n'interdit pas non plus. Le certificat d'information donne les règles d'urbanisme sur un terrain. Le certificat opérationnel renseigne sur la faisabilité d'un projet. Ainsi, vous serez à l'abri de surprises.

Bien entendu l'interlocuteur privilégié pour toutes ces démarches est la mairie.

ECOLE - JEUNESSE

Vice-Présidente :

BORONAT Virginie

Membres élus :

NEYROUD Aurélie

APPEL D'OFFRE

Vice-Président :

BALANSARD François

Membres élus :

MARTINATO Jean-Marc

PELLISSIER Mathieu

RANCUREL Marie-France

ROL Yves

Bien que non obligatoire dans les communes de moins de 3 500 habitants, le Conseil Municipal a institué une commission « Appel d'offre », composée de trois membres titulaires et trois membres suppléants. Elle intervient dans la procédure d'attribution des marchés publics. Elle se réunit pour étudier les offres des candidats et émettre un avis d'attribution de marché qui sera entériné par une délibération du Conseil Municipal. Pour cela elle peut s'appuyer sur une analyse établie par un maître d'œuvre.

FINANCES

Vice-Présidente :

CORTESE Marie-Andrée

Membres élus :

NEYROUD Aurélie

Compétences :

- Contrôle les questions financières et fiscales.
- Analyse les projets du budget et leurs faisabilités.
- Soumet au conseil municipal l'approbation du compte administratif de l'exercice budgétaire précédent ainsi que le compte de gestion.

Les Commissions

FORET – AGRICULTURE – DENEIGEMENT – ECLAIRAGE PUBLIC

Vice-Président :

ROL Yves

Membres élus :

RANCUREL Marie-France

PERREAU Sébastien

PELLISSIER Mathieu

GESTION DE LA FORET :

Comme évoqué dans le Rémilien 2023 :

- La Commune a délivré de l'affouage dans la parcelle 40 (Grivolley). Seulement 10 affouagistes se sont inscrits pour effectuer des coupes de bois. Pour gérer cet affouage, la commune a nommé des garants : Mrs GROS Jean et ROL Yves.

- Le projet d'exploitation de bois par un petit câble-mât monté sur un tracteur agricole a été mis en place, en fin d'été, dans la parcelle 45.

Informations concernant cette coupe à câble :

- Il s'agit d'un câble-mât de petite portée de 200 m linéaires (généralement les câbles-mât font plutôt 600 à 800 m).

- Son intérêt : léger, porté sur un simple tracteur agricole, rapide à installer (2-3 h).

- Il permet : d'exploiter des bois de petits diamètres (40cm max), de s'affranchir de certaines contraintes d'exploitation : sol fragile, passage de cours d'eau, forte pente (St Rémy).

L'agence travaux de l'ONF a réalisé cette exploitation.

Le bois ainsi exploité a été vendu à M. GROS Philippe qui a un contrat avec l'ONF.

A l'heure où nous publions le Rémilien, nous ne pouvons pas faire le bilan de cette exploitation car le bois n'a pas été cubé, il se trouve toujours en bordure de parcelle.



Les Commissions

FORET – AGRICULTURE – DENEIGEMENT – ECLAIRAGE PUBLIC

ECLAIRAGE PUBLIC :

Dans les projets, sur le Rémilien 2023, nous avons évoqué le passage en LEDS de l'éclairage public de la commune.

A ce jour, 90 % des points lumineux ont été remplacés.

Ce dossier a été lancé en début d'année et le chantier a débuté à l'automne. Il consiste à la mise en conformité des 19 armoires d'éclairage et à remplacer les 447 luminaires 100W, 125W, 150W de la commune par des luminaires LEDS 36W, 52W, 77W en fonction de la hauteur du mât.

La température de couleur est de 2700K par rapport à la biodiversité. Il s'agit d'une température de couleur LED dont la teneur en lumière bleue est très faible. Ces luminaires sont loués et garantis sur 12 ans. Un bureau d'étude a été missionné pour optimiser les puissances et les optiques.

Nous avons choisi une programmation nocturne pour diminuer la consommation électrique la nuit.

Plages de fonctionnement des points lumineux :

- de l'allumage à 22 h = intensité à 100 %
- de 22 h à 24 h = intensité à 50 %
- de 24 h à 4 h = intensité à 0 %
- de 4 à 6 h = 50 %
- de 6 h à l'extinction = 100 %.



A savoir, la variation d'intensité des LEDS au cours de la nuit résulte d'une programmation en usine.

Dans chacune des 19 armoires d'éclairage, une horloge astronomique GPS lance et éteint l'éclairage en début et en fin de journée. Un gain d'énergie grâce à ces horloges est fait par rapport aux vieux Lumandars (gain de 15 % environ).

Fin janvier, début février quand tous les points lumineux seront passés en LEDS, une mise à jour des abonnements des compteurs d'éclairage EDF sera faite pour optimiser les coûts et les consommations.

Notre but est de diminuer entre 40 et 50 % la consommation d'aujourd'hui.

D'autre part, toutes les lanternes existantes et en service seront changées prochainement. Les 447 points lumineux seront nommés par une lettre et un chiffre. La lettre correspondant à l'armoire de commande et le chiffre au numéro du point lumineux (ex : B10, armoire B et point lumineux 10). Pour le suivi et la maintenance, un plan de situation de chaque point lumineux sera établi.

Ces travaux de passage aux LEDS ont été réalisés par les Entreprises GREENALP et ELECTRA SAVOIES.

En 2024, la commune va signer un contrat de maintenance sur 12 ans avec l'entreprise ELECTRA SAVOIES. Les LEDS étant garanties 12 ans, ce contrat concernera les travaux de maintenance de mâts, câbles aériens et souterrains, armoires, illuminations de Noël.

Les Commissions

COMMUNICATION

Vice-Présidente :
RANCUREL Marie-France

Membres élus :
CORVAL Corinne
ROCHETTE Christian

PanneauPocket en chiffres (année 2023):



Actuellement, il y a 353 smartphones ou tablettes qui possèdent Saint-Rémy-de-Maurienne dans leurs favoris.
Total sur la période 2023 : 38350 lectures.



Vous pouvez retrouver toutes les délibérations des réunions des conseils municipaux sur le site internet de la commune : www.saintremydemaurienne.com

BlaBlaCarDaily

Partout en SAVOIE,
voyagez sans souci
avec Lily !

Covoiturez avec Daily

- Passagers : trajets offerts
- Conducteurs : trajets indemnisés



Les trajets sont offerts par



Comment ça marche ?

à partir du 16 octobre 2023

Les collectivités de Savoie s'associent pour lancer un dispositif commun d'incitation au covoiturage.

Je covoiture avec l'application BlaBlaCar Daily, partout en Savoie pour mes trajets de + de 5 km !

NOUVEAU * NOUVEAU * N



Offert pour le passager

Indemnisé pour le conducteur

J'économise jusqu'à 5€ par trajet et par passager

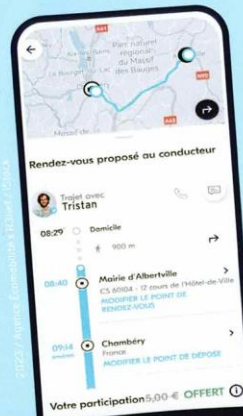

- 1 Je télécharge Daily sur mon smartphone
 - 2 Je crée un compte, indique mes adresses de domicile-travail et mes horaires de déplacements habituels
 - 3 L'appli trouve un conducteur ou un passager sur mon trajet.
- Je n'ai plus qu'à valider !



BlaBlaCar l'appli de covoiturage la plus utilisée en France. Grâce à sa flexibilité, changez d'avis à tout moment !

Aujourd'hui, il y a 1,1 personnes par voiture. Si on passait à 1,7 on réduirait de 30% la circulation = fini les bouchons !

L'État offre 100€ pour les nouveaux usagers des applis de covoiturage quotidien, BlaBlaCar me versera le bonus si je réalise 10 trajets en 3 mois.

La Vie Associative et Sportive

AFRIQUE FRANÇAISE DU NORD

Président : Jacques PERNET : 04.79.83.10.19

Photo prise en juillet 2023 à Port Vendres où beaucoup d'entre nous ont pris le bateau pour l'Algérie. C'est le dernier des monuments sur cette guerre. Il est dédié aux 652 soldats français disparus dont on ne sait pas ce qu'ils sont devenus. Il a été inauguré le 30 août 2022. C'est un ensemble de 12 plaques de marbre où sont gravés les noms des disparus. Au-dessus flotte le drapeau Français. Afin de rendre hommage j'ai déposé un bouquet de fleurs au nom de mon association. Un grand merci à l'association SOLDIS ALGERIE pour le dur et long travail accompli afin de rendre, 60 ans après, un bout de terre de France à nos frères d'armes disparus dans le conflit algérien. Je suis très triste car on ne parle jamais d'eux, même pas quelques lignes, veut-on les oublier ? Pourtant les oubliés c'est les faire mourir une deuxième fois. Une pensée pour les parents qui ont attendu en vain le retour de leurs enfants. *(Jacques Pernet)*



AMICALE BOULE CASBA

Président : Roger TREDEZ – 06.31.08.44.33



Réunion d'ouverture de la saison d'hiver du boulodrome le 28/10/23. A L'Amicale Boule Casba, c'est l'année des rénovations. Après le grand nettoyage des jeux extérieurs en avril dernier, les boulistes de l'amicale ont repris les outils le 17 octobre afin de remettre un peu à niveau les terrains intérieurs dont les trajectoires commençaient à être un peu trop connues.

- Samedi 27 Avril 2024 : challenge L. MONDET 32 Simples 3/4.
- Samedi 4 Mai 2024 : éliminatoire secteur double à Saint Rémy.
- Samedi 11 Mai 2024 : challenge Maryse et Loulou 16D 4*.

La Vie Associative et Sportive

ARTS & LOISIRS

Présidente : Odile ROCHETTE – 06.23.81.76.68

Point d'orgue de notre association, le marché de Noël rémilien vit une nouvelle fois un grand succès. Malgré quelques refus pour manque de place les 29 exposants présents étaient très satisfaits. C'est grâce aux bénéfiques effectués lors de cette journée que l'association Arts et Loisirs peut proposer à ses adhérents des taux réduits sur les voyages, les journées découvertes, et lors de nos réunions hebdomadaires quelques boissons chaudes ou fraîches. En fin de compte la réussite du marché de Noël fait vivre l'association, de même que nous proposons aux rémiliennes et rémiliens une journée attractive et différente.

2023 :

- Repas à la Taverne du forum Saint Antoine à St Jean de Mne, repas au restaurant «Les Myrtilles» à St Colomban des Villars et repas au restaurant « Le Saint Martin » à St Martin Sur La Porte.
 - Pique-nique sous les arbres de l'espace Rencontre.
 - Journée de découverte du Musée de la Chaussure à Romans sur Isère suivi d'un repas spectacle au Cabaret le Bongo à St Marcel les Valence.
 - 4 Jours en terre cévenole, sur fond de guerres de religion (dixit Hyradote).
 - 3 jours de randonnée hivernale à Le Sauze avec guides professionnels très intéressants.
- Pour le reste de l'année :
- Les lundis 14-17h30 : jeu de société.
 - Les mardis 16-17h30 : belote coincée ou tarot.
 - Les mercredis horaires à préciser : randonnée.



CLUB DU NOUVEL AGE

Président : Daniel CHAMPEMONT – 06.79.57.00.65

Malgré une baisse d'activité, le Club du Nouvel Age a organisé en 2023 deux sympathiques manifestations. La première, qui concerne une visite au château de Ripaille à Thonon les Bains, a enthousiasmé 25 membres du club en les faisant remonter à l'âge de bronze. Le repas de Noël du 7 décembre est une seconde satisfaction dans la mesure où il a permis de réunir pour la première fois les adhérents du Club du Nouvel Age et ceux du Club du Badinage ! Bonne année 2024 à tous les Aînés Ruraux et à leur famille.



La Vie Associative et Sportive

3 COMMUNES POUR LE TÉLÉTHON

Présidente : Michèle MAURICE – 06.61.11.57.40

Le Téléthon 2023 à été une année exceptionnelle, riche en activités. En effet, le 8 octobre 2023 nous avons organisé la Parade Vénitienne au tour du Lac de St Rémy avec un franc succès, le beau temps, des costumes magnifiques et des personnes fort sympathiques et un grand public. Nous avons fait un lâcher de ballons avec les élèves de l'école des Chavannes le 8 décembre. La marche St Rémy - La Chapelle a été annulée, cause mauvais temps, mais la soupe à l'oignon toujours aussi bien appréciée a réchauffé une cinquantaine de personnes qui ont assisté au concert de Marie-Laure Bouvier avec l'école de musique de La Chambre, à la salle des fêtes de La Chapelle. Samedi soir, soirée cabaret avec Isabelle Meindre et toute son équipe, un grand merci, et dimanche, pour clôturer, repas Choucroute. **9000 € a été reversée à l'AFM Téléthon !**

Je voudrais remercier Marie Laurent et Monique Chevallier pour l'organisation de la Parade Vénitienne, l'institutrice Gaëlle et ses élèves, Marie-Laure Bouvier et toute son équipe, nos boulangers, nos cuisiniers et cuisinières. Et je remercie également les partenaires locaux et les Mairies qui ont joué un rôle essentiel, ainsi que toutes les personnes qui nous ont soutenus de près ou de loin. Et un grand grand merci à toute mon équipe de bénévoles.

Nous vous souhaitons à tous de passer de très bonnes fêtes. Prenez soin de vous. Meilleurs vœux pour 2024 et à l'année prochaine. (Michèle Maurice)



SI ON CHANTAIT

Marie-Laure BOUVIER –
06.10.75.57.19



PUISQUE JE PARS, JE SUIS LIBRE

Présidente : Céline BENARD
07.49.21.65.73



La Vie Associative et Sportive

AGIRE : RESSOURCERIE-RECYCLERIE

Présidente : Mihaela MERCIER – 06.03.37.68.31



Depuis un an, la ressourcerie/recyclerie a pris racine au cœur de notre communauté, offrant une approche novatrice de la réutilisation et du recyclage des objets du quotidien. Cette initiative locale a su se démarquer en conjuguant engagement environnemental et impact social, redonnant ainsi vie à des objets délaissés tout en créant des opportunités pour les habitants de notre région.

Des Débuts Prometteurs :

En collectant, réparant et revendant des objets de seconde main, elle a permis à de nombreux articles de retrouver une seconde jeunesse, évitant ainsi qu'ils ne finissent à la décharge.

Impact Social et Environnemental :

Au-delà de son impact environnemental évident, la ressourcerie a également contribué à tisser des liens au sein de la communauté. En offrant des opportunités de bénévolat, elle a favorisé l'insertion sociale de nombreux habitants. De plus, en sensibilisant le public à une consommation plus responsable, elle a joué un rôle clé dans la promotion de pratiques durables.

Les Défis Rencontrés et les Perspectives Futures :

Pendant cette première année, la ressourcerie/recyclerie a dû relever divers défis, que ce soit pour se faire connaître, ou pour élargir sa gamme de produits. Cependant, ces défis ont été abordés avec détermination et ont permis à l'initiative de mûrir et de se renforcer.

Pour l'avenir, la ressourcerie/recyclerie envisage de renforcer ses partenariats locaux comme elle a pu le faire en 2023 avec les Restos du cœur de St Pierre d'Albigny ou de St Étienne de Cuines pour favoriser la distribution des biens, d'élargir sa portée à de nouveaux publics, et d'explorer des moyens innovants pour maximiser son impact environnemental et social.

Conclusion :

Ensemble, nous sommes les gardiens de notre environnement. Rejoignez-nous dans notre quête pour un avenir plus durable. Engagez-vous, agissez et ensemble, nous créerons un changement positif pour les générations à venir. Nous sommes toujours à la recherche d'un local mieux adapté aux besoins de stockage des biens.

N'hésitez à nous contacter, toutes aides dans notre démarche est précieuse.

<https://www.facebook.com/AGIREMAURIENNE/>



Habitant à St Rémy et travaillant au Collège La Vanoise de Modane, je suis membre de l'association AGIRE.

Grace à son activité de collecte et de recyclage gratuit, deux tables basses facilement remises en état, sont venues compléter un espace détente créé pour les élèves. La mousse de vieux coussins d'un canapé désuet a été morcelée par les ados pour rembourrer des poufs et des jeux de cartes, et quelques livres glanés agrémentent ce lieu cosy.

En décembre, la récupération de pelotes de laines, tissus défraîchis, boutons a permis aux 8 éco-délégués du collège d'initier des ateliers de décoration. Des dizaines d'élèves ont eu la satisfaction de créer des mini bonnets et têtes de Père Noël, de les rapporter fièrement chez eux.



Actuellement, les collégiens créent des portes clé et des plumes en laine. Grace à la récupération récente d'un grand sac de pelotes, les ateliers créatifs pourront se poursuivre, au grand plaisir de nos élèves désormais acquis à la cause du recyclage et du réemploi.

Témoignage d'Aude MARY

La Vie Associative et Sportive

SAPEURS POMPIERS

Président de l'amicale : Bruno JEANNOLIN – 06.75.20.00.47



Une nouvelle année vient de commencer, l'Amicale des Sapeurs-Pompiers du Centre Opérationnel de St Rémy remercie tous les habitants pour leur accueil pour la traditionnelle tournée des calendriers. Les effectifs du Centre Opérationnel reste stable, les interventions sont en légère augmentation. Tout au long de l'année, les Sapeurs-Pompiers du CO apporte un secours de proximité à la population de St Rémy, effectuent des gardes en caserne sur le Centre de secours de Porte de Maurienne. Si vous voulez donner de votre temps, aider la population, n'hésitez pas à nous contacter nous avons besoin de sang neuf...

Adjudant-chef Bruno JEANNOLIN chef du CO - 06 75 20 00 47

SOU DES ECOLES

Président : Sébastien MARTIN – 07.69.65.47.49

Diverses manifestations ont été menées tout au long de l'année : une vente de pains, pizzas et gâteaux en juin, deux soirées pizzas cuites au feu de bois à emporter en juin et en septembre. Un premier concours de pétanque a eu lieu en octobre, celui-ci organisé avec l'aide de la Pétanque Rémilienne, un grand merci à eux et à toutes les personnes ayant participé au bon déroulement de cette journée ! Car malgré la pluie, ce sont 20 doublettes qui se sont affrontées dans la joie et la bonne humeur. En fin d'année, une vente de boudin cuit à la chaudière a rencontré un fort succès. C'est sûr pour 2024, l'équipe du Sou des Écoles prévoit déjà de reconduire ces actions afin de collecter des fonds dans le but de participer au financement des projets de l'école. N'hésitez donc pas à venir soutenir l'association en contribuant aux activités organisées !



La Vie Associative et Sportive

LES AILES DE MAURIENNE

Président : Yves LOISEL – 04.79.36.53.80

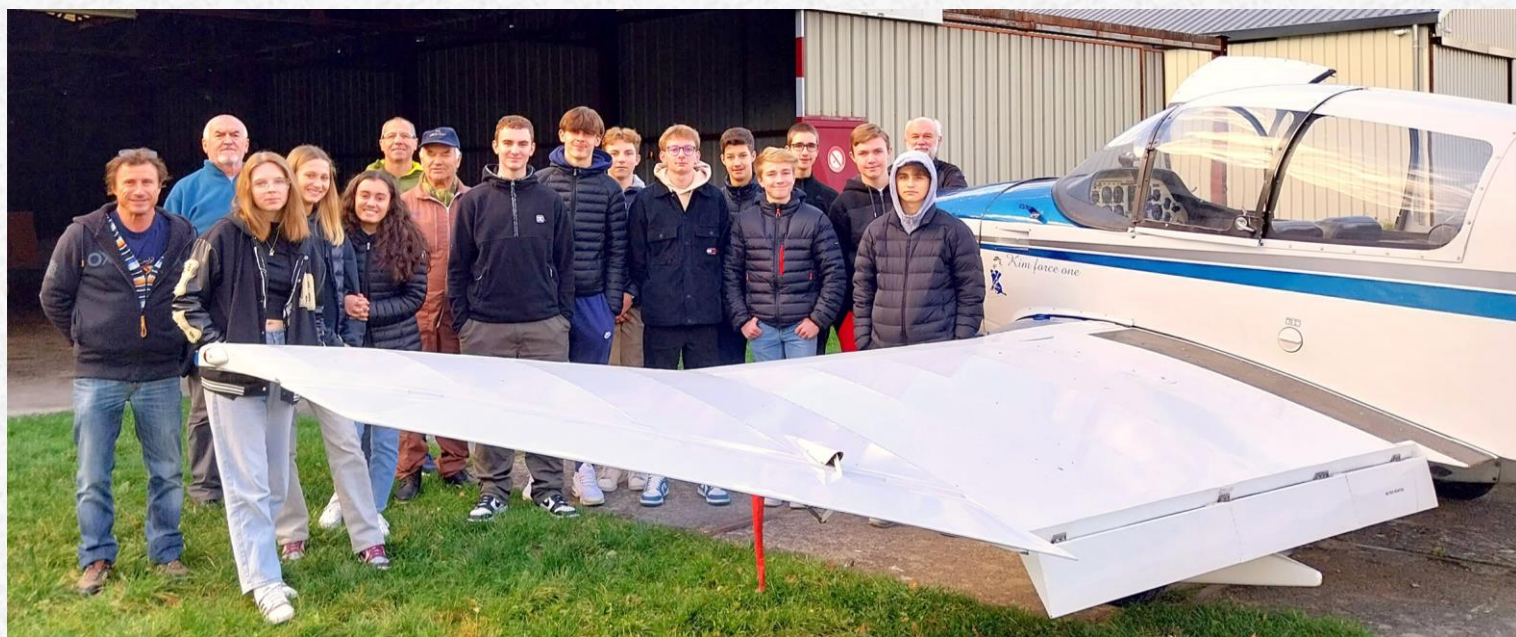

L'Aéroclub continue à maintenir ses heures de vol avec ses 3 avions et partager le survol de notre magnifique vallée.

La formation de nouveaux pilotes continue et la convention signée avec le Lycée Paul HEROULT permet à une douzaine de lycéens de préparer le BIA (BREVET D'INSTRUCTION AERONAUTIQUE).

L'association a eu la satisfaction de voir un de ses pilotes formé au club devenir pilote de Rafale.

Une permanence est ouverte tous les samedis après-midi pour toute personne intéressée par la formation, vols de découverte et vols d'initiation.

L'Aéroclub, LES AILES DE MAURENNE, est affilié à la Fédération Française d'Aéronautique (FFA).

MODÈLE CLUB MAURIENNAIS

Président : Guy POLLET – 06.60.15.42.19

L'Association « Modèle Club Mauriennais » ou MCM est affiliée à la Fédération Française d'AéroModélisme - FFAM.

Disposant d'une belle piste, notre activité est axée sur l'apprentissage et le perfectionnement du vol de modèles réduits planeurs et avions (les motorisations sont électriques en raison de leur moindre nuisance sonore).



Grâce à ses instructeurs, le Club assure la formation de pilotes novices (en 2023 : 3 cadets & 3 Juniors) en utilisant la technique de l'écolage qui permet le pilotage d'un modèle réduit en double commande (1 radiocommande maître + 1 radiocommande élève).



Venez découvrir les samedis et dimanches matin (10H à 12H) (hors période hivernale) notre activité sur notre terrain joutant celui de l'Aéroclub « Les Ailes de Maurienne » à St REMY DE MAURIENNE.

Le Club met à disposition des débutants : planeurs, avions et radio, jusqu'à ce que la formation permette des vols en toute autonomie.

La souscription d'une licence annuelle de la Fédération Française d'AéroModélisme (FFAM) et l'adhésion au Club seront nécessaires (Né en 2008/2009 = 20€ - Né en 2010 et après = 13€).

Pour les jeunes, cette activité favorise la concentration, le respect de règles et l'esprit d'équipe. Si ce sport vous attire, venez essayer de le pratiquer, vous serez les bienvenus.

La Vie Associative et Sportive

ASSOCIATION AGRÉÉE POUR LA PÊCHE ET LA PROTECTION DU MILIEU AQUATIQUE

Président : Jean-Luc NARDIN – 06.60.29.10.24

SAINT REMY, une des 22 communes de notre territoire piscicole, c'est : 35 km de cours d'eau impactés par 4 microcentrales et 8,5 ha de plan d'eau piscicole donc en 2^{ème} catégorie : ouvert toute l'année avec respect des dates d'ouverture/fermeture des espèces.

Un parcours pêche Savoie, les Blachères, fréquenté par 104 adhérents de notre commune représentant 15% de l'effectif de l'AAPPMA (en hausse de 10% par rapport à 2022).

La préservation du milieu aquatique a occasionné 8 déversements mensuels de truites surdensitaires sur les plans d'eau pour un total de 405 Kgs d'un montant de 3121 Euros ainsi que plusieurs déversements pour un total de 5200 alevins pour un montant de 1354 €.

Le Concours Jeunes a pu avoir lieu le 6 mai avec la participation de la commune et des commerces locaux.

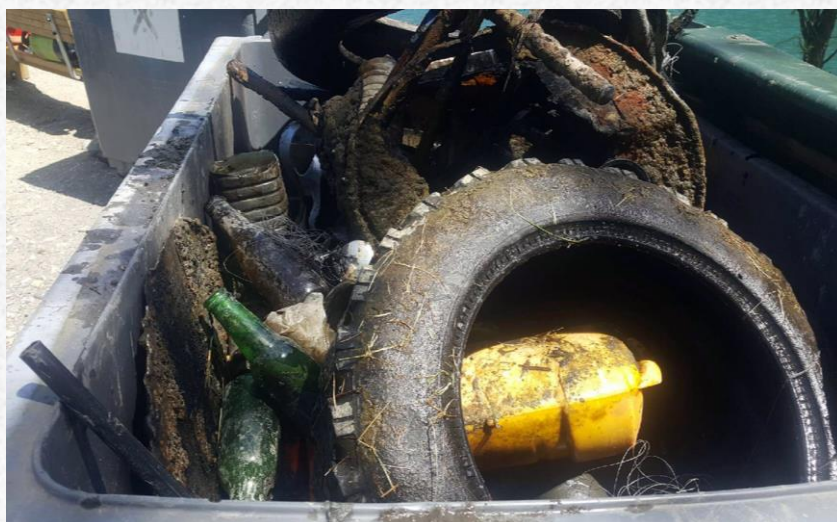

Deux corvées ont été réalisées : à l'étang du stade pour le concours Jeunes avec la participation des employés communaux ainsi que sur les berges et au fond des Lacs Bleu et Vert avec le club de plongée de La Rochette. Plusieurs inventaires piscicoles et suivis biologiques ont été réalisés sur nos ruisseaux ainsi que 9 réunions dont 5 dans les locaux municipaux et 1 Assemblée Générale.

Une première réunion a eu lieu sur l'aménagement de la partie basse des Blachères dont l'étude a été financée par Shema (prestataire microcentrale Lescherette 2) dans le cadre des mesures compensatoires sur suggestion de l'AAPPMA appuyé par la fédération pour obtention de subventions mais dont un point pose problèmes : le traitement de la renouée du Japon, entre élus commune, AAPPMA, techniciens fédération pêche et Syndicat du pays de Maurienne.

Pour info (saison 2024) : interdiction de pêche tous les 1^{er} vendredi du mois sur lac bleu et vert (*arrêté municipal*); 1^{er} samedi d'avril : challenge alpin de pêche aux leurres sur le parcours no kill des Blachères; 1^{er} samedi du mois de mai : de 8h à 11h concours jeunes et à partir de 13h30 initiation pêche aux leurres pour toute personne intéressée en prise no kill à l'étang du stade.

ASSOCIATION COMMUNALE DE CHASSE AGRÉÉE

*Président : Christophe
BONFILS – 06.77.09.46.04*



GREEN MAURIENNE

*Président : Olivier MOLLARD –
06.58.40.76.61*



La Vie Associative et Sportive

UNION SPORTIVE DE SAINT RÉMY FOOTBALL

Président : *Thierry BOISSONNET* – 06.98.82.19.23

Il y a déjà quelques saisons que l'US Saint Rémy n'avait pas ramené de titre à la maison...

Ça l'a été cette année grâce aux Féminines qui ont remporté le titre de Championnes de Savoie.

Elles ont d'ailleurs été mises à l'honneur par la Municipalité lors de la cérémonie du 14 juillet. Ce moment fort restera gravé pour les joueuses, et pour moi aussi, du coup... Ce fut un mélange de fierté et d'émotion lors de la remise des médailles.



Féminines



Conseil d'Administration



Séniors

Côté effectif nous sommes 109 licenciés : 18 Séniors Féminines, 23 Séniors, 21 enfants évoluant dans l'entente de U11 à U18F, 9 enfants en U7 et U9, ainsi que les vétérans, et dirigeants bien sûr ! L'effectif des licenciés de l'US St Rémy dans l'entente Basse Maurienne s'agrandit. Nous faisons malheureusement face à un manque cruel d'éducateurs. Ce sera le principal défi à relever si on veut permettre aux enfants de Saint Rémy et environs de pratiquer leur sport favori.



Une partie des équipes de l'entente basse Maurienne (USC Aiguebelle, US Saint Rémy et AS Cuines).



U7



U99 (Vétérans)



U9

CULTURE FOOT : Certains doivent se demander : «C'est quoi des U7, U11, ...». En effet par le passé, on parlait de débutants, poussins, minimes, ... En fait, le « U » vient du mot anglais «Under» qui veut dire «sous», ou «en-dessous». Un enfant U9 par exemple, est donc un enfant qui a moins de 9 ans. Les catégories sont donc désignées de la même façon sur toute la planète FOOT.

L'arrivée de la trêve s'est faite plus tôt que prévue. En effet, le débordement du ruisseau a inondé le terrain, le rendant impraticable. Sans entraînement, les derniers matchs uniquement à l'extérieur ont été compliqués. Espérons que le printemps saura réparer les dégâts.

Je remercie l'ensemble des éducateurs, coachs, dirigeants, pour tout leur temps passé à faire vivre notre Club. Je remercie les sponsors sans qui le budget ne pourrait pas être bouclé. Je remercie la Municipalité pour son écoute, son aide et nos échanges constructifs.

Je vous souhaite, au nom de l'US St Rémy, une bonne année 2024.

Saint Rémy, allez allez allez...



La Vie Associative et Sportive

PÉTANQUE RÉMILIENNE

Présidente : Noëlle BOISSONNET – 06.84.43.64.27

Hasard du calendrier 2023, le Comité de Savoie a compté 28 manifestations en terre Rémilienne ! Toutes menées à bien, dans le meilleur esprit sportif, dans le calme et la bonne humeur ! Et cela grâce aux bénévoles Rémiliens toujours prêts à bien faire. Pour le Sport-Pétanque, Saint Rémy de Maurienne est une terre d'accueil très prisée.



Nos juniors se sont encore distingués : Tamaho Marmoeux et Gaëtan Véfond sont devenus Champions de Savoie accompagnés d'Andrew Gargowitch du Pétanque Club Rochettois. Ils ont enchaîné sur une très belle réalisation en Championnat Régional où ils terminent 8èmes sur 32 en perdant la partie qualificative pour les Championnats de France. Les affaires se corseront en 2024 puisqu'ils deviendront « seniors ». Mais nous savons qu'ils ont les qualités nécessaires et nous leur faisons confiance, lors des confrontations à des joueurs peut-être plus aguerris, pour leur tenir la dragée haute.



Nos féminines Christel Tronel, Charline Pierrelée et Mélyny Mollaret se sont classées en tête du qualificatif Savoyard au Mini Bol d'Or Régional qui se jouera à Albertville en mars 2024. L'équipe de Championnat Départemental des Clubs-Féminin dont elles font partie a fini 1ère de sa poule et jouera au niveau supérieur la prochaine saison.

Pour paraphraser notre secrétaire, Jean-Marc Vachet, nos masculins ont eu une pensée pour Pierre de Coubertin : « l'important n'est pas de gagner mais de participer ». C'est donc ce qu'ils ont fait !

Tous les membres de la Pétanque Rémilienne souhaitent aux lecteurs et lectrices du Rémilien une année de paix, sérénité et joies multiples.

La Vie Associative et Sportive

LÀ-HAUT RANDO

Président : Gilles MOLLARD – 06.24.42.65.77



Dolomites sept 2023



Glacier St Sorlin



Col de chavière



Croix de l'Alpe



Raquettes Sardières



Marchons sous la pluie

Association de randonnée pédestre, ouverte à toutes les personnes, de tous niveaux, souhaitant partager avec un groupe une sortie en montagne ou paysages, découvertes, et bonne humeur, vous accompagneront le temps d'une journée.

Atteindre les sommets, se dépasser, se faire plaisir, Rejoignez nous, c'est facile, il suffit de nous contacter, et d'enfiler vos chaussures de montagne.

Notre blog où vous pouvez découvrir toutes nos sorties en photos et avec topos : la-haut.over-blog.fr

G-TRAIL

Président : Ludovic GRINDU – 06.10.49.30.88

La Team G Trail, compte 33 licenciés pour l'année 2023 : 28 adultes et 5 enfants.

La Puma Team s'entraîne les mardis à 18h30.

Les « happy run » ont toujours lieu le mercredi à 19h pour les adultes, au départ du Lac Bleu le plus souvent et dans les communes alentours de nos adhérents.

Organisation de trail et courses ludiques sur la commune, ainsi que nos entraînements et renforcement musculaire sont toujours au programme.

Enfilez vos baskets et rejoignez-nous !



Autres Associations intervenant sur la Commune

YOGA – LA CHAMBRE

Présidente : Corinne ROUGE – 06.32.42.62.94

Notre association cantonale a pour but la pratique du hatha-yoga, Nous proposons 4 séances par semaine :

- **Le mardi à 10h à la salle Belledonne de St Rémy.**
- **Le mardi à 18h30 à la salle Henri Bargin de St Martin sur La Chambre.**
- **Le mercredi à 18h30 à la salle de Ste Marie de Cuines.**
- **Le jeudi à 18h30 à la salle de Ste Marie de Cuines.**

En plus du yoga, l'association propose ponctuellement des animations, yoga du rire, sophrologie, qi gong, om chanting, pilate...



ASSOCIATION WU JI (Qi Gong)

Renseignements : Mme BUTTARD – 06.42.06.30.69

Le Qi Gong est l'une des branches de la médecine traditionnelle chinoise ancestrale. « Le Dragon de l'Inondation plonge dans la mer ! L'Hirondelle Pourpre vole haut dans le ciel ». Ces termes poétiques ne vous disent peut-être rien mais vous pouvez les découvrir en venant nous rejoindre **les mercredis de 18H00 à 19H30 à la salle Rencontre de Saint Rémy**. Le Qi Gong est accessible à chacun, quelle que soit sa condition physique et psychologique. Pendant le cours, les personnes enchaînent des mouvements et maintiennent certaines postures pendant une durée déterminée.

Le Qi Gong a de nombreuses vertus thérapeutiques par l'alliance des exercices, de concentration, de respiration. Des études scientifiques ont permis de lui associer les bénéfiques suivants : réduction de l'hypertension artérielle, du stress, une amélioration de la qualité de vie et également un renforcement immunitaire. Cependant les améliorations ne sont ressenties que par les personnes participant régulièrement à la séance. En cas d'arrêt du Qi Gong, les bénéfiques acquis s'estompent. Dans le groupe, certaines personnes le pratiquent depuis plus de 15 ans. Munis d'un tapis, d'une bouteille d'eau et vêtus de vêtements souples, venez nous rejoindre pour pratiquer et participer à la bonne humeur du groupe. Essayer le Qi Gong c'est l'adopter !!!

NATHA YOGA MAURIENNE

Présidente : Carine ROBIN – 06.45.54.03.39

Découvrez le yoga traditionnel dans la lignée des Natha yogi du nord de l'Inde avec Carine, professeur affiliée à la Fédération Française des écoles de yoga. Elle propose des cours collectifs et individuels ainsi que des stages et des retraites en Savoie. Plus de renseignements ici : <https://natha-yoga-maurienne.com/>

- Cours collectifs (durée 1h30 - Abonnement à l'année ou au trimestre. Le cours d'essai est offert) :
 - **Lundi de 19h à 20h30 à la salle Rencontre de Saint Rémy.**
 - Mercredi et Vendredi de 18h à 19h30 au premier étage de la salle des fêtes d'Epierre.
- Cours privés (durée 1h30 – Tarif : 50€ - 3 personnes minimum) :
 - Les séances ont lieu chez vous. Prévoir un lieu calme et confortable.



Autres Associations intervenant sur la Commune

GYMNASTIQUE VOLONTAIRE LE BUGEON

Présidente : *Violaine COMBAZ* – 06.85.84.64.38

Notre association propose 4 cours hebdomadaires sur le canton avec 3 animatrices différentes :

- Lundi : 17h45 à 18h45 (cours enfants) et 18h45 à 19h45 à La Chambre.
- **Mardi : 18h30 à 19h30 à Saint Rémy de Maurienne.**
- Jeudi : 18h30 à 19h30 et 19h30 à 20h30 à La Chambre.
- Vendredi : 8h45 à 9h45 à Saint tienne de Cuines.



Cette année, près d'une centaine d'adhérents et adhérentes, âgés de 5 à plus de 80 ans provenant des différentes communes du canton de La Chambre participent aux séances dans la bonne humeur et la convivialité.

Infos : 06.12.65.05.45 - gvlebugeon@gmail.com

Union Commerciale des Artisans

Agenda 2024 :

Défilé de mode le 14 juin devant la salle Belledonne.

Instagram: uca_canton_de_la_chambre Facebook: UCA Du Canton De La Chambre

Défilé de Mode

ACCES LIBRE À TOUS
RESTAURATION SUR PLACE

ÉDITION 2024

14 JUIN 19H

SUIVI D'UNE SOIRÉE DANSANTE

Devant la Salle Belledonne St Remy de Maurienne

TOMBOLA 1€ LE TICKET

NOUS REMERCIONS NOS PARTENAIRES

Petite animation que les commerçants de Saint Rémy ont organisé à la sortie de l'école.



Vie Culturelle

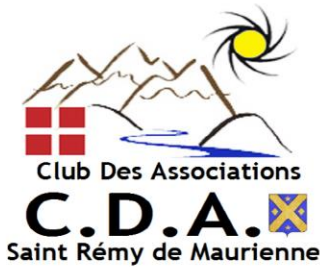

<http://cdastrydemaurienne.unblog.fr>
<https://www.facebook.com/cda.saintremy>
cdasaintremydemaurienne@gmail.com

Bureau du CDA
Président : Renaud CORVAL
Secrétaire : Céline BENARD
Trésorière : Michèle MAURICE
Secrétaire adjoint : Maxime GUILLOU

**Le Cinema reprend salle Belledonne 1 fois par mois, le jeudi ,
vous serez de nouveau confortablement installé dans les
sièges cinéma**



**Tarifs : 5.5€ Adultes , 4.5€ abonnés et 3.5€ -12 ans. Films de
moins de 2 mois après leurs sorties.**

**Afin de conserver cette animation cinema à Saint Rémy,
venez nombreux assister aux séances.**

**Informations sur le site du CDA , de l'OT de la Chambre et sur
Panneau Pocket**

FORUM 4C **DES ASSOCIATIONS**



Salle Polyvalente
Saint-Etienne-de-Cuines



LES ASSOCIATIONS SONT A VOTRE ECOUTE
Dimanche 8 Septembre 2024 de 13h30 à 17h

Forum des Associations de la 4C

Dimanche 8 Septembre de 13h30 à 17h30

à la salle Polyvalente de Saint-Etienne-de-Cuines

**Le forum des associations donne l'occasion
au public de découvrir les associations
actives existantes dans sa localité : une
variété d'associations réunie en un seul et
unique endroit est une opportunité aux
associations de se connaître et de partager
des expériences.**

Vie Culturelle

**CET ETE NOUS VOUS PROPOSONS 2 EVENEMENTS
EXCEPTIONNELS**



Samedi 13 Juillet

21H00

Concert l'Orchestre d'Harmonie d'Albertville

au bord du Lac Bleu

22h30

Feu d'artifice

musique jouée en direct par l'Orchestre d'Harmonie d'Albertville

23h00

Bal Traditionnel du 13 juillet

Dimanche 21 Juillet

9h

**Arivée des Sonneurs des Alpes
au lac de Saint Rémy**

10h30

**3 concerts (Saint Rémy de Maurienne, Saint François
Longchamps et St Colomban des Villards)**

12h30

**Repas ouvert a tous au lac de Saint Rémy de Maurienne
(Diots/Polenta)**

15h

**Animalion "Color run" avec les associations
"Gtrail" et "Puisque je pars..."**

17h

Final avec l'ensemble des sonneurs des Alpes autour du lac



Vie Culturelle

Projet culturel

Samedi 31 août 2024 : Concert évènement en hommage à Joe Ambrosioni.

« La boucle est bouclée »

L'Association « In Memoriam Hommage à Joe Ambrosioni » va rendre hommage à Joseph Ambrosioni, dit Joe, pour commémorer son décès en août 2014, voilà dix ans...

Notre association, composée d'amis musiciens de Joe, a été créée en décembre 2022 pour réaliser ce projet qui s'attache à la notion de transmission et qui veut également privilégier la promotion de groupes musicaux mauriennais, savoyards et la mixité intergénérationnelle.

Joe, natif de la commune, et passionné de musique, était auteur compositeur chanteur et guitariste du groupe Daggers, qui a sorti un album 33 Tours « Le Défi » en 1984, puis plus tard, guitariste chanteur de Stetson Blues dans les années 1995-2010.

L'esprit de ce concert est de le rendre populaire au sens large du terme avec la décision initiale de la gratuité. La municipalité de Saint-Rémy-de-Maurienne et son maire, Mr Bertrand MONDET, se sont montrés immédiatement intéressés par ce projet.

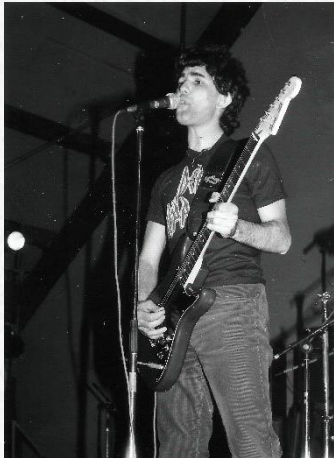

Joseph AMBROSIONI

Ce spectacle va donc se dérouler, en partenariat avec la commune, le samedi 31 août 2024 de 18 à 23 heures en plein air si les conditions le permettent ou à la salle Belledonne.

Au programme de ce concert, quatre groupes vont se succéder, dont trois mauriennais et un groupe italien originaire de Bardonecchia, avec lequel Daggers avait noué de solides relations.

Pour cela, le groupe de Joe des années 80 va être reconstitué avec les anciens musiciens : Bernard MATTREL à la batterie, François MARTIN à la basse et la participation de Jean-Michel BOCHET, Robert MACALUSO deux guitaristes et une jeune chanteuse Nelly BERLIOZ tous trois connus dans le milieu musical mauriennais. Les morceaux composés par Joe seront réinterprétés avec le concours de Joël TRUCHET pour la partie logistique.

Le groupe rock Fidgets, qui compose également des chansons, sera présent lors de cette soirée ainsi qu'un autre groupe mauriennais, surprise qui viendra se greffer à cet évènement.

Quant au groupe italien de Bardonecchia, il s'agit de L'Autre Caire qui interprétera un tribute du groupe Police.

Suite à notre rencontre avec Renaud CORVAL, Président des Associations de Saint-Rémy, le service bar et restauration sera confié à une association de la commune. Ce projet renforce le lien social, le mieux vivre ensemble à travers cette manifestation musicale. Il est construit en partenariat avec le tissu associatif local dont l'école de musique de La Chambre qui a prêté son concours pour les répétitions.

Nous vous attendons nombreux pour partager ce moment musical et convivial à l'occasion de cette grande « première » à St-Rémy avec ce concert « In Memoriam hommage à Joe ». Et que le Rock sonne sur Belledonne !!!



Le groupe DAGGERS

Samedi 31 août 2024 à partir de 18h Salle Belledonne – Saint-Rémy-de-Maurienne

Claude AMBROSIONI - Président de l'association « In memoriam Joe Ambrosioni »

Vie Culturelle

Bibliothèque Municipale



HORAIRES :

Mardi de 8h30 à 10h30

Mercredi de 13h30 à 15h

La bibliothèque municipale est gratuite. Une grande partie de nos livres appartient à Saint Rémy et est issue principalement de dons.

Nous travaillons en partenariat avec SAVOIE BIBLIO de Saint Jean de Maurienne.

Entre 80 et 100 livres sont à disposition, et, tous les mois, une navette de Savoie Biblio passe pour échanger une partie des livres.

Afin d'améliorer et développer ce service, nous vous proposons de remplir le petit questionnaire suivant et nous le retourner en mairie. Toutes les idées sont les bienvenues.

- Connaissez-vous la bibliothèque municipale ? Savez-vous où elle se trouve ?
- Pourquoi ne fréquentez-vous pas la bibliothèque ?
 1. Les jours d'ouverture ne me conviennent pas.
Mes propositions :
 2. Horaires non adaptés.
Mes propositions :
 3. Pas assez de choix d'ouvrages ou ne correspondent pas à mes attentes.
Mes attentes :
- Avez-vous des remarques ou suggestions qui pourraient améliorer les services de la bibliothèque ?
- Avez-vous des remarques et suggestions par rapport à l'espace et à l'équipement de la bibliothèque ?
- Seriez-vous prêt à apporter votre concours au bon fonctionnement de la bibliothèque ? (EX : Fiche de lecture...)
- Pour mieux vous connaître :

Vous êtes un homme – une femme (*entourer la mention*)

Votre âge :

Vos coordonnées si vous désirez être contactés :

La Vie Scolaire

Effectif : 124 élèves répartis sur 6 classes.



Petite – Moyenne Sections (18 + 11) – JARRET Sabine & PEYRIGUE Laurent



Grande Section et CP (17 + 10) – BOUQUET Lydie

La Vie Scolaire



CE1 et CE2 (15 + 8) – TROCHERIE Hélène



CE2 et CM1 (14 + 10) – PINEL Amandine & CARNOVALE Adeline

La Vie Scolaire



CM2 (21) – LACHIZE Chantal (*directrice*) & CARNOVALE Adeline



Classe ULIS (12) – BON Florence

La Vie Scolaire

Plantations mini verger

Même si la neige s'était invitée plus tôt que prévue, les enfants étaient très motivés pour planter les petits arbres.

Les nombreux adultes accompagnateurs les ont grandement aidés dans cette aventure pour creuser de beaux trous.

Un grand merci à eux d'avoir pu permettre à chaque enfant de participer à la plantation.

Première étape : creuser !



Un grand merci à Philippe pour son aide et ses conseils précieux !

2^{ème} étape : apporter du compost pour le mélanger avec la terre et remettre le tout dans le trou.



La Vie Scolaire

Installer l'arbre en racines nues ou la bouture et remettre du compost.



Dernière étape : bien arroser et disposer un beau tas de feuilles pour les protéger.



Arbres et arbustes plantés ce jour-là :

- Un pommier Reine des Reinettes
- Un poirier Louise Bonne
- Un cerisier Burlat
- Un tilleul
- Des cassissiers
- Des groseillers
- Des framboisiers

Une partie des élèves à la fin de la plantation (pendant que certains terminaient d'arroser)

La Vie Scolaire

Inauguration, en musique, du mini verger

Les enfants étaient très contents de présenter leur plantation d'arbres aux parents, à Mr le Maire et un adjoint, aux autres classes de l'école et à la micro-crèche. Pour l'occasion Marion est venue nous accompagner en musique pour quelques chants. Merci !



Nous avons ensuite pris un petit goûter tous ensemble avec les petits sablés confectionnés lundi matin. Et pour terminer cette belle matinée, la micro-crèche et Marion nous ont présenté un petit conte musical de Noël et distribution de papillotes (miam, miam !). Les enfants ont adoré quand le Père-Noël perdait ses vêtements à cause du vent !



Ce que les enfants ont adoré : chanter devant tout le monde, manger les sablés et les papillotes, présenter les arbres aux grands !

La Vie Scolaire

Et voilà, l'heure de la retraite a sonné !

Après 24 ans de bons et loyaux services auprès de l'école, c'est avec un gros pincement au cœur que je tire ma révérence !

Toutes ces belles années à accompagner les enfants, leur apprendre à grandir, à s'épanouir, à devenir autonome tout en veillant à leur bien-être et préserver leur insouciance !

Nous avons partagé beaucoup de joie, quelques peines aussi, mais toujours avec bienveillance !

Une page se tourne et un nouveau chapitre commence pour moi.

Je remercie toute l'équipe éducative, ma collègue Sandra et tous les enfants qui ont traversé ma carrière professionnelle.

Marie-Pierre MONDET



Remerciements aux maîtresses Lydie et Sabine pour leur envoi de photos.

Civisme et Environnement

Le frelon asiatique sur le canton de La Chambre

Yves Bonnard animateur du réseau frelon GDS des Savoie

Classé espèce exotique envahissante, le frelon asiatique a colonisé toute la France depuis son arrivée près de Bordeaux en 2004. En Savoie, il a été repéré en 2018 avec la découverte de deux nids (Saint Béron et Grésy sur Aix). Le nombre de nids signalés en Savoie a progressé d'année en année : 2019 (11), 2020 (55), 2021 (81), 2022 (300). En 2023, ce nombre se rapproche de 600.

Puis il s'est déplacé rapidement en direction de l'est de la Savoie. Dans le secteur de La Chambre, première observation en 2022 avec la découverte de 3 nids : Les Chavannes en Maurienne, Montaimont et Sainte Marie de Cuines (Champfleury à l'entrée de la vallée du Glandon).

Au début de son installation en Savoie, la majorité des nids était repérée à grande hauteur, souvent au sommet d'un arbre. Depuis 2022 et surtout depuis cette année, la majorité des premiers nids signalés sont implantés à faible hauteur (haies, arbustes, abris divers, sous le toit de bâtiments...) et représente un danger pour la population avec risques réels de piqûres.



Nid primaire



Nid secondaire

Leur présence est aussi un problème pour les apiculteurs : les frelons asiatiques ont besoin de collecter des protéines pour élever leurs nombreuses larves en fin d'été et automne. En conséquence, les abeilles sont une ressource appropriée à cette époque de l'année. Les frelons rapportent au nid le thorax contenant les muscles des ailes et des pattes, sources de protéines. La prédation sur les ruchers situés à proximité de nids peut être massive et fatale.

L'impact sur les autres insectes est aussi à prendre en compte bien que difficile à mesurer. Cependant, une étude a permis de mettre en évidence que les individus d'un nid peuvent effectuer la prédation de onze kilos d'insectes en une saison. Quant au frelon asiatique adulte, il se nourrit d'aliments sucrés.

Critères d'identification : Les ouvrières ont une taille comprise entre 17 et 23 millimètres (la fondatrice peut atteindre 32 millimètres), la couleur dominante est noire, le thorax est complètement noir, la tête est noire avec la face orangée, l'abdomen est noir avec l'extrémité orangée et les pattes sont noires avec l'extrémité jaune (critère important). Le frelon européen un peu plus gros, a l'abdomen jaune avec quelques points noirs et le reste du corps a une couleur dominante rousse.

Civisme et Environnement

Si vous constatez la présence de frelons asiatiques ou d'un nid, vous êtes invités à faire un signalement sur le site frelonsasiatiques.fr (signaler le frelon asiatique en Auvergne Rhône-Alpes). La section apicole du GDS (Groupement de Défense Sanitaire de la Savoie) prendra en charge le dossier. Le nid pourra être détruit dans les limites du budget. Il faut savoir qu'un nid non détruit avant la fin septembre peut engendrer 5 nids l'année suivante par la production des futures fondatrices fécondées qui passent l'hiver en dormance.

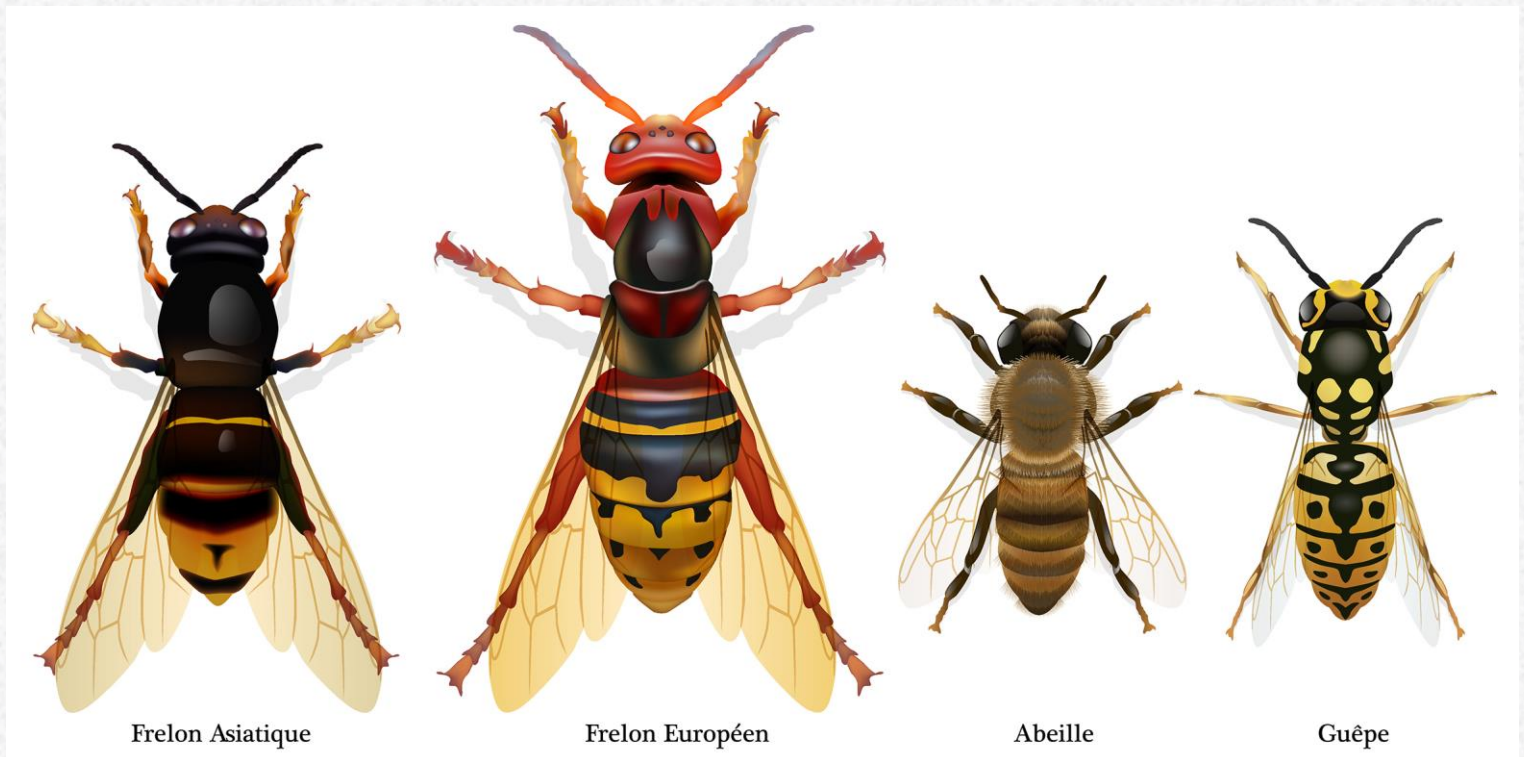

Une aide du Conseil Départemental permet de financer la destruction des nids mais elle est nettement insuffisante au regard de la progression importante du nombre de nids. C'est pourquoi le GDS fait appel aux EPCI et communes. Cette année, à la mi-septembre, la destruction a été suspendue dans plusieurs secteurs. La somme allouée par le Conseil Départemental en fonction du nombre de nids de l'année précédente, la somme allouée le cas échéant par l'EPCI et la somme allouée le cas échéant par la commune étant épuisées. Selon la configuration (au niveau du sol, sur un bâtiment, au sommet d'un arbre...), le coût de destruction peut aller de 120€ à 400€. Le SDIS peut intervenir dans certains cas. Les élus décident de la position à adopter face à cette espèce exotique envahissante.

Bilan des nids signalés en 2023 sur le secteur :

- 2 septembre : Notre Dame du Cruet dans des ronces au niveau du sol (détruit).
- 26 octobre : Saint Rémy de Maurienne sur un frêne à 12 mètres (détruit).
- 14 novembre : Saint Martin sur La Chambre sur un tremble à 15 mètres (détruit).
- 15 novembre : Saint Etienne de Cuines sur un acacia à 20 mètres (détruit).
- 17 novembre : Notre Dame du Cruet sur un acacia à 25 mètres (détruit).
- 18 novembre : Montaimont sur un frêne à 30 mètres (nid vide).
- 19 novembre : Saint Rémy de Maurienne (Le Grivolley) sur un frêne à 20 mètres (nid vide).

Dès le mois de février, soyez attentifs surtout dans les secteurs où un nid a été repéré l'année précédente. Les fondatrices se mettent en action pour construire le nid primaire. Vous pouvez repérer celui-ci à faible hauteur dans un endroit abrité.

Civisme et Environnement

BRUITS DU VOISINAGE – SACHONS RESPECTER NOS VOISINS

Suite à plusieurs réclamations de familles résidant dans des quartiers différents, il apparaît nécessaire de porter à la connaissance de tous, la réglementation en matière de bruit notamment ceux provenant de bruits de bricolage et jardinage ou ceux émanant des chiens.

BRICOLAGE ET JARDINAGE

Arrêté préfectoral du 9 janvier 1997 pour le département de la Savoie.

« Les activités de rénovation, de bricolage ou de jardinage réalisées par des particuliers à l'aide d'outils ou d'appareils susceptibles de causer une gêne sonore pour le voisinage tels que les tondeuses à gazon, bétonnières, tronçonneuses, perceuses, raboteuses, scies mécaniques... ne peuvent être effectuées que :



- Les jours ouvrables de 8h30 à 12h et de 14h à 19h30
- le samedi de 9h à 12h et de 15h à 19h
- Le dimanche et jours fériés de 10h à 12h »

ANIMAUX

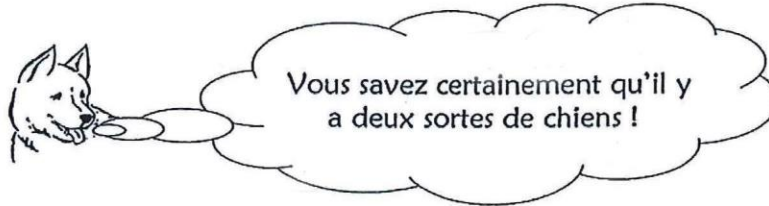

LE VOTRE

Mon chien est tenu en laisse. Il ne s'échappe que rarement et pour très peu de temps. Il faut bien qu'il se défoule

Mon Chien n'est pas méchant si on ne l'agace pas

Mon chien est très propre ; sauf bien sûr quand il est malade ou pressé !

Mon chien est intelligent, il prévient quand quelqu'un arrive à la porte

Mon chien est très heureux. Il guette mon retour. Quand j'arrive sur le parking, il me reconnaît et me salue en aboyant.

CELUI DU VOISIN

Son chien traîne dehors en divagation. C'est inadmissible !

Son chien est dangereux, il faut s'en méfier. Tout le monde en a peur, c'est anormal !

Son chien fait des besoins n'importe où, c'est dégoûtant !

Son chien aboie sans raison dès que quelqu'un arrive ou passe dans la rue. C'est invivable !

Son chien aboie dès qu'il est seul. Il ne se calme que lorsque son maître revient. Ce chien est malheureux !

L'ENNUI, C'EST QUE VOTRE VOISIN PENSE LA MÊME CHOSE QUE VOUS, C'EST A DIRE EXACTEMENT L'INVERSE.

Civisme et Environnement

SIRTOM Maurienne

Syndicat Intercommunal de Recyclage et de Tri des Ordures Ménagères en Maurienne

Quel avenir pour nos déchets alimentaires ?

Au cours de l'année 2024, le SIRTOMM vous proposera une solution de tri pour vos déchets alimentaires, nous serons tous concernés.

Pour quelles raisons ?

La loi nous y oblige mais surtout c'est un geste pour l'environnement et notre porte-monnaie. Cette décision européenne vise à mieux valoriser nos déchets alimentaires. Ils représentent 1/3 de notre poubelle : épiluchures, restes de repas, marc de café, ... Lorsqu'ils sont jetés dans les ordures ménagères (sac noir), ils sont apportés à Chambéry pour être incinérés. Ces déchets sont très humides (entre 60 à 90%), les incinérer revient à brûler de l'eau !

L'incinération d'une tonne d'ordures ménagères coûte 125€ auquel il faut rajouter la collecte et le transport. Le SIRTOMM apporte 14 000 tonnes de déchets à l'incinérateur par an. Faites le calcul ! N'oublions pas, le transport et l'incinération ont également un impact environnemental non négligeable.



Quelles solutions pour les habitants ?

Le compostage à la maison est la solution la plus vertueuse pour les habitants possédant un coin de jardin.

Parlons technique : le compostage est un procédé naturel qui permet de transformer vos déchets en un engrais gratuit. Les micro-organismes du sol (bactéries, champignons, vers, ...) vont venir décomposer la matière organique pour vous fournir un fertilisant riche pour votre jardin.

Le SIRTOMM organise régulièrement des dotations de composteurs afin d'inciter chacun à trier et composter ces déchets alimentaires.

Pour plus de renseignements vous pouvez contacter le SIRTOMM au 04.79.59.92.28 ou envoyer un mail à ambassadeurdutri@sirtom-maurienne.com

Le SIRTOMM étudie également, la mise en place d'une collecte spécifique dédiée aux déchets alimentaires pour un déploiement progressif en 2024-2025.

Pour un cercle vertueux :

A l'échelle de la 4C en partenariat avec DECLICC et les mairies, une expérimentation est à l'étude pour équiper chaque école d'un site de compostage pour les déchets de la cantine. Un premier essai est déjà en fonctionnement à la cantine de Les Chavannes en Maurienne depuis septembre 2022. Les restes de repas sont séparés (triés) en sortie de table, puis compostés.

Les résultats sont là : grâce à l'implication de chacun (des agents et des enfants), environ 600 kg de déchets alimentaires sont valorisés sur place plutôt que d'être jetés aux ordures ménagères. Félicitations !

Le compost sera ensuite utilisé dans les espaces verts et jardinières de la commune.

Civisme et Environnement

Mémotri

**TOUS LES EMBALLAGES
ET TOUS LES PAPIERS**



- ✓ Bien vidés
- ✓ Non lavés
- ✓ En vrac
- ✓ Séparés

**EMBALLAGES
EN VERRE**



**LE TRI
PLUS
SIMPLE !**

Emballages

Papiers



COMPOST



**ORDURES
MÉNAGÈRES EN SAC**

Pour plus d'informations, www.sirtom-maurienne.com



SIRTOM de Maurienne
82 avenue de la Riondaz
73870 Saint Julien Montdenis
04 79 59 92 28



Civisme et Environnement

NOUVELLE CONSIGNE DE TRI

Depuis le 1^{er} janvier 2023, le tri des déchets est devenu plus simple en Maurienne ! Fini les doutes ! Les pots de yaourt, de crème, barquettes, tubes de dentifrice, films plastiques, emballages de charcuterie, sachets de chips, blister... vont désormais tous dans le conteneur jaune.

A partir de cette date, comme partout en France, une seule question à se poser : mon déchet est-il un emballage ?

- Oui → Je le mets dans le conteneur jaune.
- Non → Je le mets dans le conteneur d'ordures ménagères.

Rappel des règles de base à respecter :

- Pas besoin de laver les emballages ! Même s'ils sont sales ils peuvent être triés.
- Bien vider les emballages afin qu'il n'y ait pas de reste alimentaire.
- Ne pas imbriquer les emballages (ne pas mettre une bouteille en plastique dans une boîte en carton par exemple).

Les papiers vont toujours dans le conteneur jaune, rien ne change pour eux. De même pour les emballages en verre (bouteilles, pots et bocaux), ils sont à déposer dans les conteneurs verts.

Toutes les déchèteries du SIRTOMM sont accessibles toute l'année pour tous les habitants de la vallée (particuliers et professionnels).

SAINT LÉGER

Lieu dit « La Fassire »

Horaires

Lundi :	-	-
Mardi :	-	-
Mercredi :	-	-
Jeudi :	-	14h00 à 17h00
Vendredi :	-	-
Samedi :	9h00 à 12h00	-

LA CHAMBRE

Lieu dit « Le Bugeon »

Nouveaux horaires

Horaires

Lundi :	9h00 à 12h00	et	14h00 à 17h00
Mardi :	9h00 à 12h00	et	14h00 à 17h00
Mercredi :	9h00 à 12h00	et	14h00 à 17h00
Jeudi :	9h00 à 12h00	et	14h00 à 17h00
Vendredi :	9h00 à 12h00	et	14h00 à 17h00
Samedi :	9h00 à 12h00	et	14h00 à 17h00

SAINT JULIEN MONTDENIS

Lieu dit « Les Fontagneux »

Horaires

Lundi :	8h00 à 12h00	et	14h00 à 17h30
Mardi :	8h00 à 12h00	et	14h00 à 17h30
Mercredi :	8h00 à 12h00	et	14h00 à 17h30
Jeudi :	8h00 à 12h00	et	14h00 à 17h30
Vendredi :	8h00 à 12h00	et	14h00 à 17h30
Samedi :	8h00 à 12h00	et	14h00 à 17h30

**NE PAS JETER LES GROS MATERIAUX ET ENCOMBRANTS
AILLEURS QU'À LA DECHETTERIE
ET SURTOUT PAS DANS OU À CÔTÉ DES CONTAINERS D'ORDURES MÉNAGÈRES
RAMASSAGE TOUS LES 2 MOIS, voir en Mairie
SEULS LES ENCOMBRANTS NON TRANSPORTABLES EN
VÉHICULE LÉGER SERONT ENLEVÉS !**

Ma Passion – Mon Projet

**MA PASSION :
LA PEINTURE
A L'HUILE**



Je m'appelle Sylvie Boronat, je travaille à la commune de st Rémy de Maurienne en tant que cantinière et agent d'entretien de l'école.

Je suis une personne manuelle.

J'ai plusieurs passions dont la peinture à l'huile.

Je vous présente certaines de mes peintures.

J'adore peindre des choses irréelles. Nous sommes dans un monde compliqué alors je m'évade avec mes peintures imaginaires.

Le jet d'eau de St Rémy en bleu sort de mon imaginaire car je trouvais que ce bleu était magnifique alors je me suis lancée et j'adore.

Vous verrez d'autres irréelles comme l'œuf, les notes de musique, etc...

J'espère que vos yeux vont apprécier mes peintures.

SYLVIE



Cette page est réservée aux passionnés, si votre métier est votre passion, écrivez-nous et votre article sera publié lors de prochaines éditions.

La Vie Pratique



**France
services**

L'espace France Services est ouvert tous les jours dans les locaux de DECLICC (98 Rte de La Combe à St Etienne de Cuines).

Vous avez une démarche administrative à faire ? Vous avez une question particulière sur vos droits ? Une personne vous accueille, vous informe et vous accompagne dans vos démarches, ou vous oriente vers un organisme compétent. Ce service est gratuit.

04 79 56 22 66 - franceservice@declicc73.fr

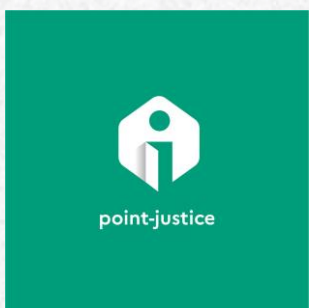

Pour obtenir gratuitement des réponses à vos questions, de nombreux partenaires proposent, sur rendez-vous, des temps de permanence afin de vous guider et de vous renseigner.

Conciliateur de justice, association d'aide aux victimes, avocat, notaire, délégué du défenseur des droits, juriste généraliste...

Aux heures d'ouverture de la Maison de Justice et du Droit, venez prendre rendez-vous du mardi au vendredi de 9h à 12h et de 13h30 à 17h30, Rue de la Sous-Préfecture à St Jean de Maurienne.

04 79 56 83 54 - mjd.st-jean-de-maurienne@justice.fr



La Maison de l'Habitat est un lieu d'information dédié à l'habitat et aux questions du logement en Maurienne. Elle propose un accompagnement et des renseignements gratuits sur les dispositifs d'aide à la réhabilitation, l'amélioration de l'habitat et la rénovation énergétique des logements, ainsi que des conseils juridiques et techniques sur le logement. Elle accueille des conseillers pour vous accompagner et vous renseigner.

La Maison de l'habitat est située Place Fodéré à Saint Jean de Maurienne et est ouverte du mardi au samedi.

04 79 83 55 30 - maisonhabitat@3cma73.com

DECLICC : association Développement Eveil Culture Loisirs Information du Canton de la Chambre

Centre socio-culturel, géré par une association créée en juin 2002.

L'association assure une mission d'animation globale intergénérationnelle et pluriculturelle. Son projet est au service d'une politique centrée sur le renforcement du lien social et de la participation citoyenne, sur la lutte contre l'exclusion et la désaffiliation sociale. Le centre socioculturel est un équipement de proximité à vocation sociale globale et doit être attentif aux problématique du territoire.

L'assemblée générale élit un conseil d'administration de 15 membres dont font partie les financeurs (4C, CAF, UDAF, le Département), des élus, des adhérents. Le président est Sylvain Dubois.

Le bureau gère le personnel, gestion soumise à l'approbation du CA.

Le personnel : 36 salariés dont la directrice Oriane Burzunski, la directrice adjointe Tatiana Sandri, 6 responsables de secteurs, 1 chargé de coopération et des animateurs.

Les secteurs : France Services, ludothèque, seniors, famille, enfance/jeunesse, restauration scolaire.

04 79 56 35 06 – accueil@declicc73.fr



La Vie Pratique

BILAN QUALITÉ EAU



ZONE DE DISTRIBUTION : ST REMY DE MAURIENNE CHEF-LIEU

Conclusion sanitaire	Indicateur global de qualité
2022 La présence d'arsenic a été observée ponctuellement et sans risque pour la santé. L'eau distribuée est de bonne qualité pour les autres paramètres. Elle peut être consommée par tous.	A : Eau de bonne qualité
	B : Eau sans risque pour la santé ayant fait l'objet de non conformités limitées
	C : Eau de qualité insuffisante ayant pu faire l'objet de limitations de consommation
	D : Eau de mauvaise qualité ayant pu faire l'objet d'interdiction de consommation

Les éléments présentés dans ce document de synthèse sont issus des résultats d'analyses des 8 derniers prélèvements réalisés sur ce réseau, ayant porté sur 368 substances différentes.

Origine et gestion de l'eau	PARAMÈTRES D'INTÉRÊT POUR LA POTABILITÉ DE L'EAU
Votre réseau est alimenté par un captage : BELLEDONNE. L'eau qui l'alimente est d'origine souterraine. Elle fait l'objet d'un traitement. Votre réseau alimente 767 personnes de façon permanente. Son exploitation est assurée par : « MAIRIE DE SAINT REMY DE MAURIENNE ». Pour plus de renseignements, veuillez contacter le responsable des installations : « MAIRIE DE SAINT REMY DE MAURIENNE »	BACTÉRIOLOGIE Micro-organismes indicateurs d'une éventuelle contamination des eaux par des bactéries pathogènes. Absence exigée. Nombre de prélèvements : 24 Conformité : 95 % Valeur maxi : 1 n/100 ml Années prises en compte : 2020, 2021, 2022
	NITRATES Éléments provenant des pratiques agricoles, des rejets domestiques et industriels. Le maximum réglementaire est 50 mg/L. Nombre de prélèvements : 2 Valeur moyenne : 1,05 mg/L Valeur maxi : 1,2 mg/L
	PESTICIDES ET MÉTABOLITES PERTINENTS Le terme "pesticides" regroupe plusieurs centaines de substances différentes. Le maximum réglementaire est 0,5 microgramme/L pour le total des pesticides analysés et 0,1 microgramme/L pour chaque substance. En-deçà de la valeur sanitaire propre à chaque pesticide, l'eau peut être consommée sans risque pour la santé. Nombre de prélèvements : 1 Nombre de mesures : 282 Conformité : 100 % Valeur maxi : 0 microgramme/L
	TURBIDITÉ Aspect trouble de l'eau dû à la présence de matières en suspension. Le maximum réglementaire est 2 NFU au robinet. Certaines eaux doivent également respecter un maximum de 1 NFU. Nombre de prélèvements : 8 Valeur maxi : 0,25 NFU

Quelques conseils	
ADOUCCISSEUR 	Si vous possédez un adoucisseur, assurez-vous qu'il alimente uniquement le réseau d'eau chaude et entretenez-le régulièrement.
PLOMB 	Dans les habitats équipés de tuyauteries en plomb, ou après quelques jours d'absence, laissez couler l'eau quelques minutes avant de la boire.
CHLORE 	Pour éliminer le goût de chlore, mettez une carafe ouverte au réfrigérateur pendant quelques heures.
SÉCHERESSE 	En période de sécheresse, limitez autant que possible votre utilisation d'eau du robinet.

Pour aller plus loin	
	Retrouver les résultats des analyses de l'eau de votre commune sur le site Internet : www.eaupotable.sante.gouv.fr

Édité le 27/05/2023

L'indicateur global de qualité prend en compte les 30 paramètres / familles de paramètres faisant l'objet d'une limite de qualité. Il est égal à l'indicateur de qualité du paramètre le plus déclassant. Les résultats du contrôle des paramètres de qualité liés aux canalisations ne sont pas pris en compte, dans la mesure où ils ne sont pas représentatifs de la qualité de l'eau distribuée sur la zone concernée.

Un peu d'histoire...

LE REPLAT (par *Patrice Pitton*) :

Association les Replatins et les Archais...

En premier lieu, l'ALRELA (Association Les Replatins Et Les Archais) a pour but de préserver ces deux hameaux de montagne sur la commune de St Rémy de Mne (le Replat et Larche).

C'est aussi, la sauvegarde d'un patrimoine tout en fédérant les énergies, en mettant à disposition des moyens pour réunir les propriétaires passionnés de vieilles pierres, d'histoire, de montagnes.

Tant de personnes dans un seul et même but : passer du bon temps dans un cadre magnifique.



Ces petits hameaux situés à 1000 mètres d'altitude ne comptent pas moins de 28 propriétaires tous soucieux de rénover, d'entretenir, d'embellir et de valoriser leur patrimoine. La rénovation de ces chalets est au cœur de la vie associative.

C'est aussi la petite Chapelle (Sainte Marguerite bâtie en 1674) au pied de nos imposantes montagnes.



C'est à l'automne dernier que tous ces résidents se sont retrouvés pour valider la création de cette association, plus de 35 personnes ont participé à cette agréable journée durant laquelle fut dégusté un repas champêtre en commun une coutume en ces lieux. Cette équipe souhaite mener à bien des projets : des corvées d'entretien des espaces verts, des nettoyages des bachats, des extérieurs de la petite chapelle, des abords du local de distribution d'eau et de les bouches à incendie, des chemins avoisinants et des accès au plateau (routes, pistes...). Les idées ne manquent pas, chaque propriétaire en est porteur et cela montre bien la volonté d'animer nos villages.

Nous remercions la municipalité Rémilienne et les employés communaux pour leurs efficacités, leurs écoutes et les moyens mis à notre disposition. Nous invitons toutes personnes possédant : photos, documents, archives diverses, anecdotes à se rapprocher de l'association. Ne perdons pas de vue que nous vivons dans une région exceptionnelle, dans un cadre somptueux, que nous devons à tout prix préserver.

Un peu d'histoire...

LES JEUX DE BOULES (par Noëlle Boissonnet) :

Savez-vous que la pétanque est le plus jeune des jeux de boules ?

Les jeux de boules remontent à la nuit des temps. Par exemple, en Anatolie, les archéologues ont mis au jour une stèle montrant des hommes jouant avec des pierres rondes 9000 ans avant J.-C. En 600 avant J.-C., les Phocéens ont fondé la ville qui s'appelle aujourd'hui Marseille. Ils ont apporté avec eux leurs jeux de boules qui ont fini par se répandre sur la côte méditerranéenne et le long du couloir rhodanien.

Mais revenons à des temps moins lointains. Les 100 ans de la jeune pétanque ont été célébrés en 2007. Auparavant, en Provence, on jouait « à la longue » : pour tirer, le joueur devait faire trois sauts avant de jeter sa boule. Pour pointer, il devait se tenir sur une jambe et lancer sa boule sur une longue distance. L'âge amenant son lot de bobos, il devenait difficile de jouer au Jeu Provençal. C'est ainsi qu'à la Ciotat, en 1907, les amis de cet excellent joueur qui ne pouvait malheureusement plus que les regarder, ont eu l'idée de tracer un cercle autour de sa chaise et tout le monde jouerait depuis ce rond. Les valides quant à eux, joueraient debout et les pieds joints : « pès tanqués » en provençal. La pétanque était née.

Ces deux jeux sont maintenant regroupés au sein de la Fédération Française de Pétanque et Jeu Provençal.



Fédération Française de Pétanque et de Jeu Provençal

Le « Jeu Provençal » se pratique toujours, même en Savoie où le Comité de Savoie organise chaque année des Championnats de Savoie de Jeu Provençal en doublette ou en triplète, des Championnats Départementaux des Clubs-Jeu Provençal et depuis 2024, une Coupe de France et une Coupe de Savoie de Jeu Provençal.

Un autre jeu de boules, l'un des plus anciens de France, est « la Boule Lyonnaise » rebaptisée « Sport Boules ». Il se pratique beaucoup dans notre région, peut-être un peu moins de nos jours, mais, quand j'étais enfant, au siècle dernier, les hommes (plus rarement les femmes) se retrouvaient dans les cafés Rémiliens pour le pratiquer. La plupart des bistrotts étaient équipés de terrains « de longue » entretenus par les cafetiers qui organisaient régulièrement des concours. Malheureusement, beaucoup ont disparu : cafés et jeux ... Mais subsiste toujours l'Amicale Boule Casba, club de Sport Boules de Saint Rémy de Maurienne, toujours très actif.

La Pétanque en Savoie c'est 17 Championnats – jeunes – féminins – mixtes – masculins – vétérans - en individuel (tête-à-tête), doublette, triplète. Dix de ces Championnats sont qualificatifs aux Championnats de France. Deux des championnats jeunes sont qualificatifs aux Championnats Régionaux.

La Pétanque à Saint Rémy de Maurienne en 2023, c'est 71 licenciés dont 18 jeunes (7 féminines et 11 masculins), 31 séniors (10 féminines et 21 masculins), 22 vétérans (7 féminines et 15 masculins), 25 sociétaires. C'est 28 organisations de concours, marathons, championnats, recensées par le CD73.

Ne soyez pas étonnés, vous qui passez lors de certains Championnats, de voir « du monde » sur les terrains Rémiliens : il peut y avoir plus de 300 joueurs qui viennent pratiquer leur sport favori, en quête du Graal.

La Vie Économique

Commerces de proximité



Alimentation Générale

Pierre-Manuel METRAL

Immeuble La Languillère

73660 Saint Rémy de Maurienne

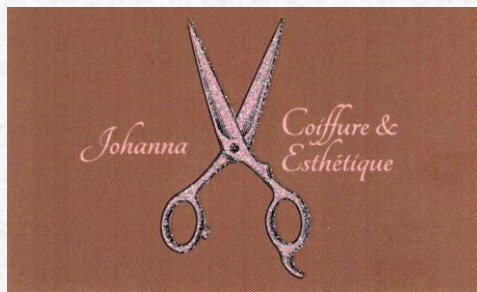

TABAC PRESSE ST REMY

Fb.me/TabacPresseRullet

ODILE RULLET
100 Route de la Lauzière
73660 Saint Rémy de Maurienne
cptstremy73@gmail.com
04 79 83 18 70

Café - Presse - Cadeaux - FDJ - Relais CA - Tabac - Pêche
Nouveaux : Paiement de proximité - Comptes Nickel

Auberge
du Pont



04.79.64.34.05

épilations, soins visage, manucure,
maquillage, ongles gel et
vernis semi permanent.

ZENYTUD
institut de beauté
06 48 04 87 21



Ouvert toute l'année :
06.21.63.72.68.

La farandole des costumes
Claire Pesenti



Création - Location de costumes
280, Montée du Sandrin
73660 St Rémy de Maurienne

Sur Rendez-Vous
Tél. 06 68 60 05 86

Goring Jennifer
SELLIER GARNISSEUR



170 route de la Lauzière
73660 Saint-Rémy-de-Maurienne

06 63 03 58 39
goring.jennifer@hotmail.fr
www.jg-realisations.com

Pizzas à emporter –
06.63.84.21.14
Dimanche à partir de
17h30 sur parking
Agence Postale
Communale.



Nouvelle entreprise



3585 route de la Vanoise
Lieu-dit : Champ du Vernet
73660 SAINT-RÉMY-DE-MAURIENNE
Tél. 04 79 83 18 94

DEPLANTE & Fils
PRODUITS RÉGIONAUX

BOUCHERIE - CHARCUTERIE - FROMAGE - DIOTS MAISON

BOUCHERIE
Deplante & Fils

VENTE DIRECTE

**VIANDE
CHARCUTERIE
FROMAGE**

**TOUS LES VENDREDIS -
APRÈS-MIDI DE 15H À 19H**



Afin de recenser les nouvelles activités professionnelles, faites-vous connaître en Mairie et vous apparaîtrez lors de la prochaine édition.

La Vie Économique

Zone Industrielle : François Horteur



ACMP Multiservices - 06.60.85.23.53 :

- Blanchisserie industrielle



ALP'AD - 07.81.92.24.27 :

- Travaux d'accès difficile



ARNOUL TP - 06.79.28.82.75 :

- Maçonnerie



Chambonnet TP - 06.15.43.15.54 :

- Terrassement
- Travaux préparatoires



Durbet Louis - 06.61.57.61.28 :

- Ebénisterie



Gate France by Johnson Electric - 04.79.83.13.52 :

- Fabrication d'autres équipements automobiles



Gros Philippe - 06.78.57.66.36 :

- Bois de chauffage



Manno TP - 04.79.59.90.69 :

- Travaux Publics



Menuiserie MONDET - 06.08.47.23.54 :

- Menuiserie
- Aménagement des combles
- Mobilier
- Vitrierie/Serrurerie

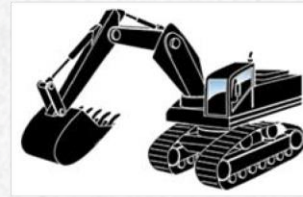

MTPE - 06.09.96.05.78 :

- Travaux Publics
- Petits travaux



PERON MK Fenêtres - 06.58.45.77.75 :

- Fenêtres PVC-Alu-Bois
- Volets roulants
- Portes extérieurs et intérieurs
- Portails et portes de garage



Picollet TP - 06.80.63.07.48 :

- Travaux Publics



ROLANDO Paëlla - Couscous - 06.75.42.51.22 :

- Paëlla et couscous géants



Scierie Métal Anthony - 06.85.36.36.09 :

- Scierie
- Chalets de loisirs
- Abris de jardin / Abris bus
- Garages
- Mazots savoyards



SEKA Renov - 06.48.53.45.74 :

- Rénovation et Agencement



SEREM Electronics - 04.79.64.14.44 :

- Fabrication de matériel électronique



Transports Chaumaz - 04.79.83.22.75 :

- Messagerie
- Expéditions
- Stockage



Transports Jacquemmoz - 04.79.05.36.01 :

- Transports internationaux
- Logistique



Transports S. Bonfils - 06.88.18.40.25 :

- Transports routiers

La Vie Communale

Maison d'Assistantes Maternelles

« Les Petites Marionnettes »

En 2023, encore, la bienveillance et la liberté ont été les mots d'ordre de notre mode d'accueil : Libre de se mouvoir, Libre de s'exprimer, Libre de se développer à leur rythme. Le jardin est bel et bien la pièce maîtresse de la MAM : les enfants ont tout le loisir de voir la nature évoluer au fil des saisons.

Ils peuvent explorer pleinement leurs capacités motrices grâce, en outre, au nouveau toboggan offert avant l'été.

Nous accueillons quotidiennement entre huit et douze enfants. Cet effectif permet une relation respectueuse et à l'écoute des besoins de chacun, enfants et parents.



Agenda 2024 : 21 septembre : forum de la petite enfance..

Caroline : 06.40.82.17.71 - Pascaline : 06.60.26.86.86 - Virginie : 06.58.90.27.20

Ces âmes parentales

Caroline LEGRAND PESENTI- 06.40.82.17.71



Diplômée d'Etat d'Educatrice de Jeunes Enfants, je suis aujourd'hui installée en libéral.

J'accompagne les parents dans la découverte des différentes manières d'aborder leur quotidien.

Les 1000 premiers jours (du 4^{ème} mois de grossesse aux trois ans de l'enfant) étant essentiels pour instaurer des fondations solides concernant le développement physique et émotionnel des enfants, je propose un suivi dès le désir de devenir parent. Chaque étape peut être accompagnée de façon personnalisée.

Tous les changements du quotidien (entrée à l'école, arrivée d'un autre enfant, déménagement) peuvent causer des difficultés émotionnelles chez les enfants.

Un travail en étroite collaboration avec les parents permet de retrouver une sérénité familiale.

La Vie Communale

Assistantes maternelles agréées

BERLEMONT Nathalie	110 Impasse du Verney	06.67.67.01.27
CAILLIE SON Fabienne	650 Rue du Lac Bleu	06.58.20.87.20
PESENTI FAURE Aurélie	100 Chemin des Brosses	06.75.94.88.01
GODET Sophie	330 Montée du Sandrin	06.24.18.72.97
PESENTI Céline	30 Chemin des Brosses	06.29.55.19.30

Halte-Garderie & Micro-Crèche

Deux structures de garde de jeunes enfants (*Saint Etienne de Cuines et Saint Rémy*) sont gérées par la Communauté de Communes du Canton de La Chambre :

A Petits Pas :

La micro-crèche « A Petits Pas » à Saint-Rémy-de-Maurienne offre 12 places par jour en accueil régulier.

Les Copains d'Abord :

La halte-garderie crèche « Les Copains d'Abord » de Saint-Etienne-de-Cuines peut accueillir 22 enfants par jour; 18 en accueil régulier, 4 en accueil occasionnel.

Horaires et effectifs :

Ouvertes du lundi au vendredi, de 7h30 à 18h30, elles accueillent les enfants de 10 semaines à 5 ans révolus, pour des besoins de garde réguliers ou occasionnels. Au total, 14 agents veillent au bien-être et au développement de ces enfants. Les enfants peuvent être accueillis de manière fixe (nous proposons des contrats de garde régulière, de la demi-journée à la semaine complète) ou de manière occasionnelle, en réservant d'une semaine sur l'autre.



Micro-crèche A Petits Pas - Place de la Mairie, 73660 St Rémy de Maurienne – 04.79.05.11.19.

La Vie Communale

Chez Pierre-Man...

Dans l'épisode précédent, on apprenait que François cessait son activité dans la supérette Vival. Dans ce nouvel épisode, on assiste à l'arrivée de Pierre-Manuel Métral.

Métral... On se souvient de la boulangerie-épicerie Métral à la Girard fondée en 1942 par Laurent Métral, reprise en 1969 par Marcel et Julienne Métral, parents de Jacky (qui a tenu le bar Mondet) et frère de André Métral scieur, père de Anthony scieur et de Pierre-Manuel. Issu donc d'une famille de commerçants, il n'est pas néophyte en la matière : il a tenu un restaurant-vente de produits locaux à Lanslebourg.

La clientèle était plutôt touristique et venait pour « goûter » à la Haute Maurienne.

Quand François a cherché un repreneur, Pierre-Manuel a finalisé son projet.

Très occupé par la construction de sa maison, il est secondé au Vival par Corinne.



A Saint-Rémy la clientèle est plutôt locale, et les besoins sont autres : le pain, le fromage, de quoi satisfaire au quotidien. Dans le magasin, on trouve quasiment les mêmes produits qu'auparavant, le pain et les viennoiseries en plus. On trouve aussi la même disponibilité; ainsi les clients fidèles ont pu conserver leurs habitudes, et les nouveaux découvrent le commerce de proximité cher à l'UCCC (Union Commerciale du Canton de la Chambre). Bienvenue dans le petit centre commercial de la commune, lieu de vie du centre bourg.

La Vie Communale

Crués des 14 et 15 novembre 2023 de divers torrents sur la Commune.

Les ruisseaux concernés sont les suivants :

- Le Goujon (prise d'eau Centrale HYGO).
- Montfront (embâcles au niveau des ponts).
- Les Perelles avec ses affluents : Etaves, Gers, Frêche.
- Lescherette.

Dans l'urgence, la commune a dû réaliser des travaux de protection des ouvrages et des habitations proches des ruisseaux par le biais de l'entreprise MANNO TP.

Quelques travaux sont encore à effectuer. Ils représentent un coût total de 18 840 € HT à la charge de la Commune.

Une subvention « FREE » (Fonds Risques et Erosions Exceptionnels) va être sollicitée auprès du département pour palier à ces dépenses.

Il restera encore certains travaux, situés en altitude, à effectuer au printemps.

En parallèle, le SPM (Syndicat des Pays de Maurienne), en tant que Maître d'œuvre, réalise des travaux sur les ruisseaux de Lescherette, la Frêche et le Gers.

Pour déterminer les volumes de matériaux réellement prélevés, des relevés avant et après travaux ont été établis par un géomètre. Ces relevés permettent d'obtenir l'autorisation du curage des ruisseaux par la DDT; celle-ci permettant au SPM de passer des marchés auprès des entreprises locales pour effectuer les travaux. Le coût de la prestation du géomètre s'est élevée, pour le SPM, à 7500 € TTC.

Sur le ruisseau de Lescherette, 5700 m³ ont été curés, sur plus de 550 mètres linéaires par l'entreprise MAURO MAURIENNE. Ce chantier, terminé à ce jour, permet de redonner sa section nominale à ce ruisseau. Ces travaux se sont chiffrés à la hauteur de 45 636 € TTC, pour le SPM.



Digue de Lescherette au niveau des maisonnettes.



Sécurisation de la berge de Lescherette en aval du pont vert.

La Vie Communale

Sur le ruisseau de La Frêche, dans le hameau «Les Perelles», un volume estimé à 35 000 m³, sur un linéaire de 800 mètres, sera prélevé. L'entreprise MANNO TP effectue ces travaux. Ces travaux consistent à réaliser un enrochement en remplacement des gabions éventrés et à créer un chenal et deux plages de régulation. Le montant des travaux s'élève à 106 444 € TTC à la charge du SPM.

Ce chantier initial doit se terminer début février. Un avenant est prévu et permet de curer 8000 m³ supplémentaires en partie amont. Ce supplément a été possible sur accord de la DDT représentée par M. Denis DAVID.



Calibrage du lit du ruisseau des Perelles.



Création d'un enrochement à la place des gabions sur le ruisseau des Perelles.

Sur le torrent du Gers, pour reprofiler les berges, 200 m³ de matériaux seront prélevés sur un linéaire de 50 mètres. De plus, un gigantesque bloc estimé à 650 tonnes, au confluent des deux torrents de la Frêche et du Gers, sera miné (ce bloc a été déplacé durant la crue). Ces travaux, minage, enrochement de protection de berges, abattage des arbres gênant les travaux, constituent un chantier d'une durée de 3 semaines à compter du 22 janvier. Ce chantier est réalisé conjointement par l'entreprise TPB et SUD-EST MINAGE pour un montant de 38 208 € TTC réglé par le SPM. De plus, la co-activité (2 entreprises) impose un coordonnateur de sécurité (Entreprise PMM) pour un coût au SPM de 1080 € TTC.



Emplacement du rocher à miner au confluent du ruisseau de la Frêche et du Gers.

Ces travaux réalisés par le SPM (fonds GEMAPI), sont coordonnés par M. Gaël BOURON, chargé de mission « Rivières » du Syndicat des Pays de Maurienne.

L'ensemble des chantiers et annexes, pris en charge par le SPM, sont chiffrés à la somme totale de 198 868 € TTC.

La Vie Communale

Mon Triathlon de La Madeleine

Par Florian Torregrosa

Nous sommes le 19 août 2023, après une première salve de sportifs partie pour en découdre sur le parcours XL, je m'apprête à m'élancer sur une distance plus raisonnable avec le parcours M. Il est 9h, le départ est lancé pour 1400 mètres de natation dans une eau exceptionnellement chaude. Toujours la même lessiveuse, difficile de trouver son souffle tant la pression des autres concurrents est grande. Certains passages sont comme des entonnoirs, rendant difficile la progression. Néanmoins, quelques dizaines de mètres plus loin, je commence à trouver mon rythme, ça y est ma course est véritablement lancée. Un tour, deux tours de l'île et cette première péripétie est terminée.

Les phases de transitions sont importantes, il faut réussir à reprendre son souffle et garder assez de lucidité pour ne rien oublier, et se ravitailler. Une fois prêt, je peux m'élancer avec mon vélo sur la seconde épreuve.



Prochaine édition :

17 août 2024

**(inscriptions :
[www.triathlon-
madeleine.fr](http://www.triathlon-madeleine.fr))**

La spécificité du triathlon de la madeleine, c'est son parcours cycliste. La vallée de la Maurienne offre en effet un terrain de jeu inégalable et au combien difficile. Pour moi ce sera aujourd'hui l'ascension des lacets de Montvernier puis du Col du Chaussy, descente vers le Cruet pour une remontée finale vers Saint François Longchamp. Un parcours en forme de montagne russe dans un cadre somptueux. Des panoramas successifs sur la croix du Cuchet, les Aiguilles d'Arves, le Pic du Frêne, le massif de Lauzière.. Une beauté telle que je redécouvre durant un effort qui s'avère au combien difficile, voir interminable sous une chaleur pesante.

Heureusement après plus de 50 kilomètres à pédaler, il est maintenant temps d'aborder la dernière épreuve celle de la course à pied.

Deux boucles de 4 kilomètres à effectuer dans la station, une distance qui me semble convenable. Seulement voilà, les efforts précédents combinés au dénivelé font que cette ultime challenge me semble être un calvaire. Je vois d'ailleurs de nombreux concurrents souffrir autant que moi.

Pour me motiver et terminer, je garde en tête une des valeurs fondamentales du sport... « le dépassement de soi et le goût de l'effort ». C'est bien au moins grâce à l'association des ces deux facteurs que plus de 600 sportifs ont réussi à venir à bout d'au moins un des 3 parcours proposés. Quel soulagement et fierté une fois la lignée d'arrivée franchie.

En tous cas, cela restera une expérience inoubliable. Possible uniquement grâce à l'engagement des bénévoles et des communes. Un grand merci à toute l'organisation. Et surtout, un message d'encouragement à toutes les rémiliennes et rémiliens qui souhaiteraient s'élancer l'année prochaine dans cette incroyable épreuve qui met en lumière notre patrimoine exceptionnel et permet à toutes et à tous de se surpasser.

La Vie Communale



Téléthon



Point
comme
Venise

Les associations 3 communes pour le Téléthon en Maurienne et Point Venise Savoie étaient réunies

Dimanche 8 octobre 2023

Pour proposer une belle Parade Vénitienne au profit du TELETHON AU LAC BLEU DE SAINT REMY DE MAURIENNE une Très belle manifestation qui a permis de rassembler 46 personnes costumées selon la tradition du carnaval vénitien.

Une première édition en Maurienne aux PORTES de l'Italie avec de prestigieux costumes venus de différents horizons,

ITALIE, SUISSE, FRANCE, ainsi que la délégation Mauriennaise pour assurer une magnifique Parade Vénitienne au Profit du TELETHON.

LES DEUX ASSOCIATIONS PARTENAIRES DE CETTE MANIFESTATION PROPOSAIENT :

Restauration, boissons et tombola au bénéfice du TELETHON.

PIERRE-MARIE CHARVOZ et MARIE-LAURE BOUVIER, deux grands musiciens locaux, ont assuré une belle prestation musicale.

L'exposition photo et masques vénitiens à la terrasse en bois du restaurant avec possibilité de faire de belles photos avec les costumés ont ravi les spectateurs.

Le public très nombreux venu à la rencontre des Vénitiens qui déambulaient autour du lac pouvait prendre la pose photo avec les costumés et profiter d'une journée colorée et mystérieuse selon la tradition du carnaval vénitien dans un magnifique décor.

Une première édition réussie, une merveilleuse journée sur le thème de l'Italie.

LE GROUPE POINT VENISE SAVOIE

remercie particulièrement les bénévoles TELETHON et la MUNICIPALITE pour l'excellent accueil réservé aux 46 costumés vénitiens.



La Vie Communale

Téléthon



Point
comme
Venise



État Civil

NAISSANCES

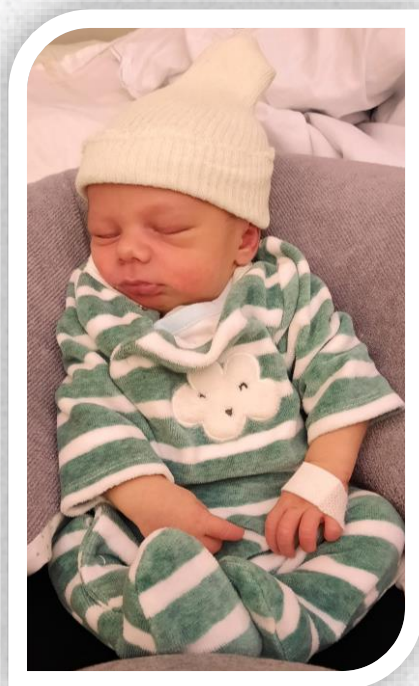

DOUVRY Nathan

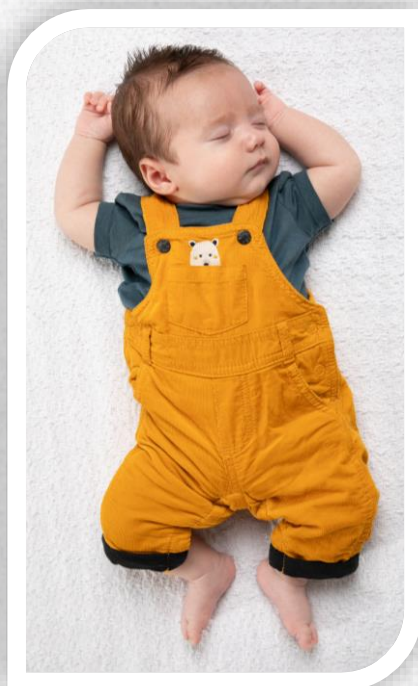

METRAL Jules

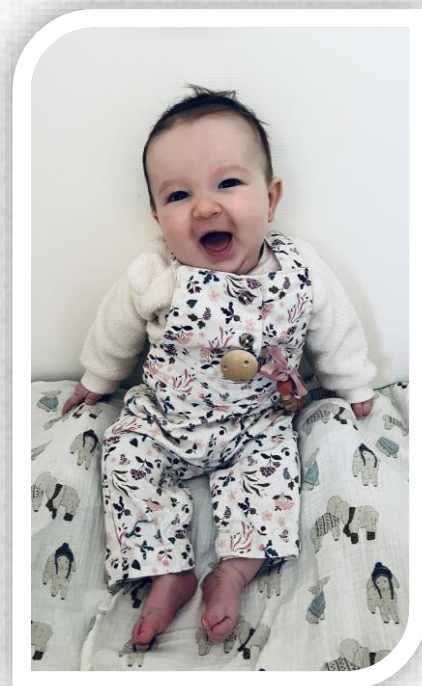

PERON Alba



DÉCÈS

ALLOIN Claude

BERTINO Annie

BONATO Christian

BONFILS Christiane née PESENTI

CHARVOZ Paul

CLAPPIER Jacqueline née HURET

CLAPPIER Sylviane

DOMECK Jean-Paul

EMONOT André

FINO Gérard

FOURNIER Gisèle née GODET

GODET Marie-Thérèse née Gachet

HASSER Maurice

MELLAN Elise née PESENTI

MOLLARET Marie-France née PERRIER

MONDET Alain

PEDRETTI Arlette née GIPPA

PRATO Suzanne née ROL

RESSANT Pierre

État Civil

MARIAGES

Virginie
LOMBARD
&
Ludovic
CORTESE

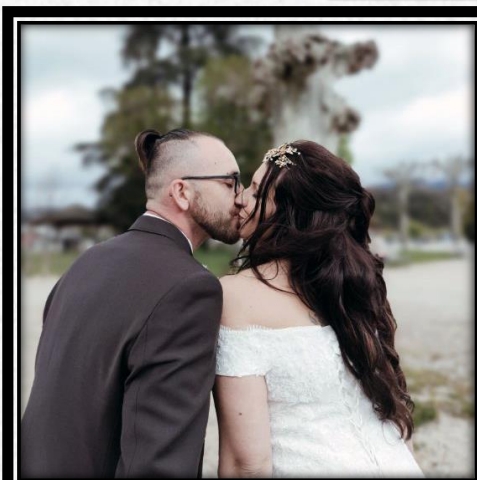

Jodie
AMSELLEM
&
Maxim
ROGER



Marie
BOURDON
&
Maxime
FLEURY



Hanane
SLIMANI
&
Sébastien
CHICHIGNOUD



Sulma MEJIA
FERNANDEZ
&
Mickaël
PASCUAL



Apolline
KISIELEWICZ
&
Damien
BAILLY



Céline
PESENTI
&
BROCHARD
Rémy

Démarches Administratives

Pièces désirées	Où s'adresser	Pièces à fournir
Extrait d'acte de naissance	Mairie du lieu de naissance	Nom, prénoms et la date de naissance (nom de jeune fille pour les femmes mariées)
Extrait d'acte de mariage	Mairie du lieu de mariage	Nom, prénoms et date du mariage
Extrait d'acte de décès	Mairie du lieu de décès	Nom, prénoms du défunt et date de décès
Carte d'électeur	Mairie du domicile	Carte nationale d'identité en cours de validité 1 justificatif de domicile de moins de 3 mois
Livret de famille	Mairie du domicile	Date et lieu de mariage, état civil des conjoints, prénoms, date et lieu de naissance des enfants
Carte nationale d'identité	Mairie de St Jean de Maurienne et Modane (sur rendez-vous)	<p>Votre présence est exigée lors du dépôt de la demande pour procéder à la prise d'empreintes.</p> <ul style="list-style-type: none"> • Une photo d'identité conforme aux normes • Justificatif de domicile : original • Acte de naissance (copie intégrale ou extrait avec filiation) de moins de 3 mois : original <p>MAJEURS : ajouter ancienne carte d'identité. Pas d'acte de naissance pour un renouvellement MINEURS : joindre la carte d'identité du parent faisant la demande. Si première demande joindre un acte de naissance</p>
Passeport biométrique	Mairie de St Jean de Maurienne et Modane (sur rendez-vous)	<ul style="list-style-type: none"> • Votre carte d'identité : original + photocopie • Une photo d'identité conforme aux normes • Numéro de pré-demande ou formulaire cartonné remis sur place • Timbres fiscaux : 86 € (achat en ligne) • Justificatif du domicile : original + photocopie
Casier judiciaire	Casier judiciaire national 107, rue du Landreau 44079 NANTES Cedex	1 demande sur papier libre comportant l'état civil du demandeur, son adresse et sa filiation ou sur https://www.extrait-casierjudiciaire.net/
Recensement militaire	Mairie du domicile	Carte d'identité en cours de validité du recensé, Livret de famille des parents

LES NUMEROS A CONNAÎTRE EN CAS D'URGENCE



Les numéros d'appel d'urgence permettent de joindre **GRATUITEMENT** les secours publics
24h/24 & 7j/7

GENDARMERIE

17

URGENCES

112

POMPIERS

18

ACCUEIL PERSONNES SANS ABRIS

115

SERVICE AUX MALENTENDANT

114

SAMU

15

ENFANCE MALTRAITEE

119

VIOLENCE CONTRE LES FEMMES

3919

CENTRE ANTIPOISON

01 40 05 48 48

SIDA INFO SERVICE

0800 840 800

DROGUE, ALCOOL, TABAC INFO

0800 23 13 13