

RÉMILIEEN 2025

Bulletin Municipal

La mairie autrefois...



La mairie aujourd'hui...



Sommaire

Le Maire et le Conseil Municipal remercient toutes les personnes ayant contribué à la réalisation du Rémilien, les auteurs d'articles, les élus, le comité de rédaction, le secrétariat et les photographes.

LA VIE MUNICIPALE

Mot du Maire.....	3
Le Personnel Communal.....	8
Les Commissions.....	10

LA VIE ASSOCIATIVE ET CULTURELLE

La Vie Associative et Sportive.....	17
Associations intervenant sur la commune.....	28
Union Commerciale et Artisanale.....	29
Vie Culturelle.....	30

LA VIE SCOLAIRE.....

33

CIVISME ET ENVIRONNEMENT.....

45

MA PASSION : MON PROJET.....

52

LA VIE PRATIQUE.....

54

PATRIMOINE.....

56

LA VIE ÉCONOMIQUE.....

64

LA VIE COMMUNALE.....

67

ÉTAT CIVIL.....

74

DÉMARCHES ADMINISTRATIVES.....

75

Mairie

55 Route de La Lauzière - 73660 St Rémy de Maurienne
04 79 83 13 70 - stremairie@wanadoo.fr
www.saintremydemaurienne.com

Lundi et mercredi : 9h à 12h et de 14h à 17h.

Mardi et jeudi : 9h à 12h. Vendredi : 9h à 12h et de 14h à 16h30.

Bulletin Municipal - Édition 2025 - 650 exemplaires

Crédits Photos : Mairie – Bastien Taugis

Agence Postale Communale

04 79 83 15 63 – Réservation des salles communales
Départ du courrier : du lundi au vendredi à 14h30

Lundi et mercredi : 9h à 12h et 13h30 à 16h30.

Mardi, jeudi et vendredi : 13h30 à 16h30.

Samedi : 9h à 11h30 (*départ courrier : 10h*)

Bibliothèque

A côté de l'Agence Postale Communale

Mardi : 8h30 à 10h30 et mercredi : 13h30 à 15h.

Écrivain public

Agence Postale Communale

Correspondant défense

Renseignements concernant les carrières militaires

BALANSARD François : 07 85 04 38 22

Numéros Utiles

Dr VINCKE Emmanuelle : www.doctolib.fr - 04 79 05 13 77

Secrétariat : permanence du lundi au vendredi de 8h à 12h et de 14h à 16h.

Cabinet d'infirmiers : lundi à vendredi - 8h à 8h30 - 04 79 59 43 56

Psychologue : sur rendez-vous du lundi au vendredi

Virginie BACONNET-DUFOUR – 06 79 87 94 63

Maison médicale : 15 ou 04 79 20 60 20 (à côté hôpital St Jean)

Le soir à partir de 20. Le Week-end à partir du samedi 12h.

Les jours fériés à partir de 9h.

Office de Tourisme Au Pied des Cols Territoire de La Chambre :

www.tourisme-la-chambre.fr – 04 79 56 33 58

Dépannage GAZ de France : 24h/24. 0810 314 314

Dépannage EDF : 24h/24. 0810 333 073

Centre anti-poison : 24h/24 – 7j/7 – 04 72 11 69 11

Sida Info Service : 0800 840 800

Drogue, Alcool, Tabac info : 0800 23 13 13

Pour les adjoints et conseillers délégués : réunion tous les lundis matins.
Conseil Municipal tous les 2 mois.

GENDARMERIE

17

POMPIERS

18

SAMU

15

URGENCES

112

ACCUEIL PERSONNES
SANS ABRIS

115

VIOLENCE CONTRE
LES FEMMES

3919

SERVICE AUX
MALENTENDANT

114

ENFANCE
MALTRAITEE

119

Création : NetCréaWeb - Internet & Informatique
250 Route de La Combe - 73660 Saint Rémy de Maurienne
06 74 51 41 64 - www.netcreaweb.fr

Mot du Maire



2025 est la dernière année de ce mandat s'achevant en mars 2026. Sans plus tarder, je vous annonce que je ne serai pas candidat à ma succession. En effet, un diagnostic médical inquiétant en septembre 2024 m'a convaincu que je ne pourrai pas rajouter un jour à ma vie mais que je peux mettre plus de « vie » dans chaque jour. J'ai donc décidé de me libérer de tous mes engagements et de toutes responsabilités. Je tenais à l'annoncer suffisamment tôt pour permettre à une nouvelle équipe de se constituer pour cette échéance. En ce qui concerne la commune, elle a pour sa part une bonne santé.

SANTE FINANCIERE :

Dépenses en euros :

■ Charges à caractère général	628 965,77 €
■ Charges de personnel	529 806,47 €
■ Autres charges de gestion courante	264 285,04 €
■ Charges financières	40 438,84 €
■ Charges exceptionnelles	104,73 €
■ Opérations d'ordre	27 889 €
■ Atténuations de produits (FPIC)	73 493 €

Total dépenses : 1 564 982,85 €

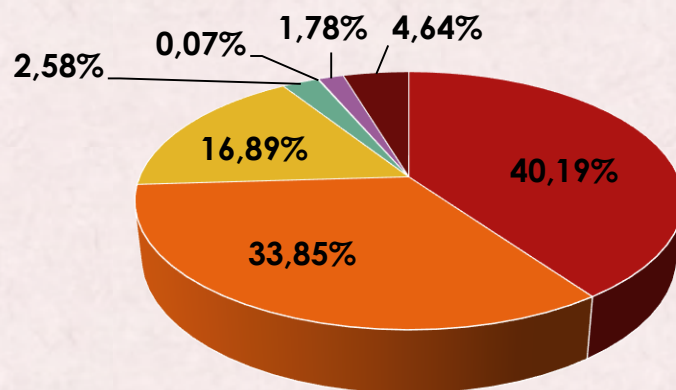

Recettes en euros :

■ Résultat de fonctionnement 2024 reporté	1 003 907,89 €
■ Atténuations de charges	25 295,92 €
■ Produits des services	144 320,62 €
■ Impôts et taxes	1 468 574,57 €
■ Dotations et participations	297 171,14 €
■ Autres produits de gestion courante	37 147,44 €
■ Produits exceptionnels	12 605,81 €

Total recettes : 2 989 023,39 €

Excédent de clôture en fonctionnement : 1 424 040,54 €

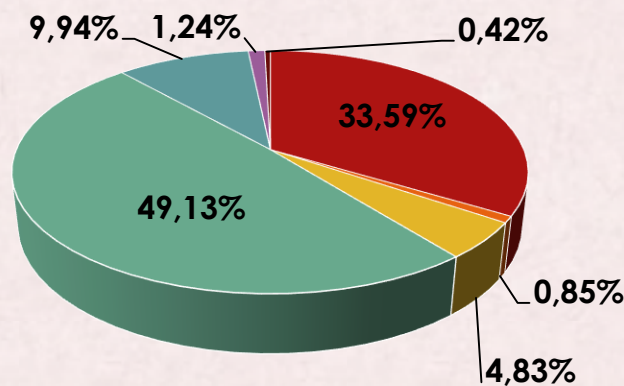

Dépenses en euros :

■ Remboursement d'emprunts	94 479,84 €
■ Opérations d'investissement	1 255 366,45 €

Total dépenses : 1 349 846,29 €

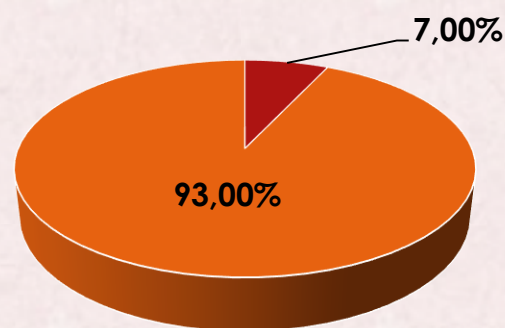

Recettes en euros :

■ Résultat d'investissement 2022 reporté	706 493,20 €
■ Opérations d'ordre	27 889 €
■ Dotations, fonds divers et réserves	81 878,77 €
■ Subventions d'investissement	188 020,04 €
■ Emprunt	500 000 €
■ Divers	580 €

Total recettes : 1 504 861,01 €

Excédent de clôture en investissement : 155 014,72 €

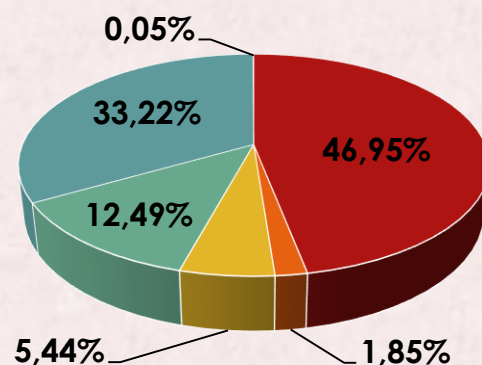

Résultat global 2024 : 1 579 055,26 €

Mot du Maire

Endettement

Ce ratio (annuité/épargne) permet d'apprécier la solvabilité de la commune :

- en 2020 : 42 %
- en 2024 : 32,5 %

Seuil d'alerte : 70 % !

500 000 €
400 000 €
300 000 €
200 000 €
100 000 €
0 €

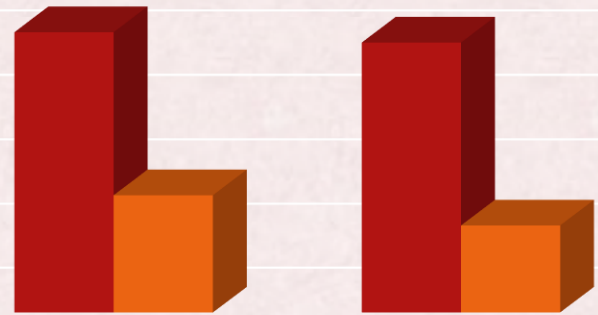

2020

2024

■ Annuité ■ Epargne

Capacité de désendettement

Ce ratio permet de connaître le nombre d'année nécessaire pour rembourser l'ensemble du capital restant dû sur ses emprunts en utilisant la totalité de son épargne brute.

Seuil d'alerte : 8 ans !

3
2
1
0

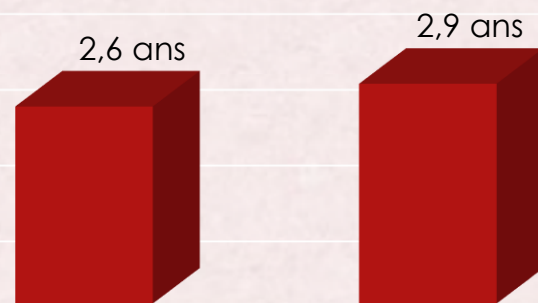

2020

2024

■ Années

Situation financière des communes savoyardes

Notre commune continue à être solide financièrement. Malgré de gros investissements (mairie, cimetière, ...) accompagnés d'emprunts bancaires, nous sommes très loin des seuils d'alerte et nous maintenons notre place (schéma ci-contre) parmi les communes avec une situation financière favorable.

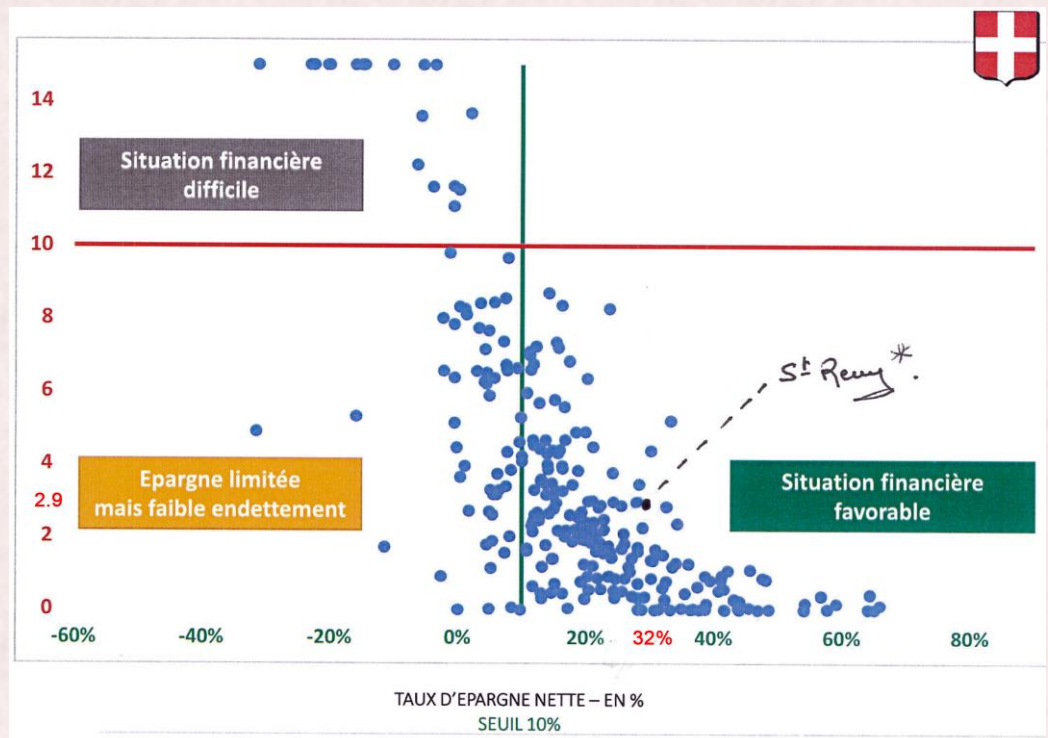

Mot du Maire

SANTE FISCALE :

TAXES FONCIERES : une particularité rémilienne, les taxes resteront inchangées, et ce depuis 2017, malgré l'alourdissement des charges et la multiplication des normes qui freinent notre action. Les nouveaux investissements en 2025 seront freinés aussi par manque de budget de l'Etat. Un rapide tour de France démontre des augmentations de taxes foncières de 10 à 40 %.

REDEVANCES EAU ASSAINISSEMENT : le tarif communal restera inchangé mais l'agence de l'Eau Auvergne Rhône Alpes Corse (Etat) nous demande d'appliquer une redevance pour prélèvement sur ressources en eau de 0.09 € par m³ soit pour 120 m³ (moyenne par ménage) : 10.80 €. Malgré tout notre tarif reste 60% moins élevé que la moyenne française ce qui engendre un déficit sur ce budget annexe de 126 000 € compensé par la « bonne santé » de notre budget principal.

SANTE ECONOMIQUE :

C'est la partie sombre de ce constat. Nous avons déploré au cours de cette année 2024 la fermeture progressive de l'usine JOHNSON ELECTRIC. J'ai une pensée toute particulière pour les salariés victimes de cet arrêt d'activité. Je vous laisse prendre connaissance de ce qui s'est passé au cours de cette année dans un texte relatif à cette fermeture rédigé par Rémi Delamarre-HR MANAGER France (Johnson Electric) :

« La société JOHNSON ELECTRIC SAINT REMY s'est trouvée dans l'obligation de cesser son activité et d'arrêter les activités de production de l'usine à l'horizon novembre 2024. Compte tenu de la configuration et de la vétusté des locaux, mais aussi du marché actuel de l'automobile s'orientant vers les véhicules à moteurs électriques, le site était dans l'incapacité de procéder à une remise à niveau de l'exploitation pour satisfaire pleinement les standards requis et répondre aux attentes du marché de l'automobile.

La cessation de son activité entraîne la fermeture du site de Saint Rémy de Maurienne et la suppression de 50 emplois sur le site, ainsi que de 4 emplois sur le site du Bourget.

Dès l'annonce faite aux salariés, des structures d'accompagnement ont été mises en place :

- un Espace Information Conseil, animé par un cabinet de reclassement (Alixio Mobilité), s'est tenu à la disposition des salariés et a permis de les informer sur les mesures sociales d'accompagnement, et de les conseiller et de répondre à leurs interrogations.
- un dispositif d'écoute ainsi que des permanences psychologiques ont été mis en place. Les salariés pouvaient, via la plateforme d'écoute, appeler un psychologue, afin d'échanger et bénéficier d'un accompagnement individuel et personnalisé.

Des mesures d'accompagnement sont en cours, afin de permettre un retour vers l'emploi. En effet le groupe JOHNSON ELECTRIC a mis en place en concertation avec les représentants du personnel, des mesures telles que le congé de reclassement. C'est un congé rémunéré et d'une durée variable en fonction de l'âge du salarié (de 8 à 12 mois), au cours duquel le salarié bénéficie de l'aide de l'Antenne Emploi (ALIXIO). Cette dernière accompagne les salariés dans leurs démarches de recherche d'emploi en mobilisant, en fonction des besoins de chacun, des actions de formation, des aides à la création et à la reprise d'entreprises, des aides à la mobilité géographique... financées par le groupe JOHNSON ELECTRIC.

Actuellement, sur les 54 salariés concernés, 3 ont accepté un reclassement interne, 43 ont été notifiés.

A date, concernant les 43 salariés notifiés : 6 ont trouvé une solution emploi, 3 bénéficient de parcours de formation de reconversion. Les autres poursuivent leurs démarches de recherche d'emploi avec le soutien de l'antenne emploi. Ils renforcent leurs compétences, participent à des forums emploi tenus sur le site avec des employeurs potentiels, et développant leur employabilité par le biais de formation d'adaptation en fonction de leur projet professionnel...

En parallèle, le groupe poursuit ses actions afin de trouver un repreneur pour le site. Le groupe JOHNSON ELECTRIC est en cours de signature d'une convention avec l'Etat pour la mise en œuvre de la revitalisation du bassin de Saint Rémy de Maurienne. »

Mot du Maire

SANTE DE NOS ENGAGEMENTS DE 2020 A 2026 :

Je vous laisse parcourir comme chaque année le tableau (ci-contre) retraçant nos engagements et notre ligne de conduite depuis 2020. Sur 38 thèmes planifiés en 2020 :

- 31 thèmes sont finalisés en 2024 (couleur verte dans le tableau ci-joint).
- 3 thèmes seront finalisés au cours de 2025 :
 - Rénovation et extension de la mairie : c'est une question de jours pour enfin inaugurer notre mairie. Les travaux ont débuté en octobre 2023 et se sont achevés en février 2025. Vous aurez tous l'occasion un jour ou l'autre d'apprécier l'accessibilité et la qualité de réception et de services.
 - Curage et évacuation des boues de la lagune 1 de la station d'épuration : essentiels pour notre commune, mais retardés à cause du COVID et du traitement interdit des boues. La première lagune est à la limite de sa capacité. Des tests d'étanchéité seront réalisés en même temps, en vue d'une éventuelle réhabilitation.
 - Vidéoprotection : le dossier est en cours. Nous avons obtenu une subvention mais le fournisseur et le matériel adéquat doivent être choisis. Nous ne sommes pas dans une zone à risques mais nous constatons tous les jours des événements malheureux qui se déroulent dans des villages de notre catégorie. Nous voulons donc, d'une part, dissuader toutes infractions et d'autre part, identifier et sanctionner les éventuels protagonistes.

2 THEMES SERONT TRAITES EN 2026 ET AU-DELA :

- Création d'une voie verte (la région AUVERGNE - RHONE-ALPES en est le maître d'ouvrage) d'Aiton à Bonneval sur Arc, dans la continuité d'Aiton à Annecy. Les études sur le tracé sont en cours. L'emprise et le schéma directeur permettent de relier des points stratégiques (gare, collège, commerces de villages...) à cette voie verte.
- Embouteillage de l'eau : depuis 2019, la société LANIAKEA WATERS travaille sur la création d'une usine d'embouteillage. Un certain nombre d'étapes administratives et juridiques restent à franchir.

2 THEMES ABANDONNES :

Ils ne rentrent pas dans la planification budgétaire de ce mandat.

- Remise aux normes des lagunes : indépendamment des curages ponctuels, l'imperméabilisation du fond de chacune des 3 lagunes devient incontournable.
- Rénovation voirie : reprise des revêtements de routes les plus défectueux après l'enfouissement des réseaux aériens polluant nos espaces.

2 THEMES A ENVISAGER (hors tableau) :

- Détermination des zones d'accélération de la production des énergies renouvelables : dossier ouvert en 2023 ayant comme objectif l'implantation d'ombrières photovoltaïques sur le parking de la zone de loisirs (5000 m²).
- Ligne ferroviaire LYON-TURIN : concertation et études de faisabilité des accès tunnel de base.

Dès 2020, nous savions ce que nous voulions atteindre. Nous avons ensuite eu le courage de le dire et de l'écrire. Cette dernière année doit nous permettre d'aller au bout de nos ambitions. Nous avons toujours pensé que la vraie générosité envers l'avenir consiste à tout donner au présent.

Merci pour votre attention et surtout prenez soin de vous.

Mot du Maire

PLANIFICATION DES PROJETS DU MANDAT 2020-2026

Année Trimestre	2021				2022				2023				2024				2025			
	1	2	3	4	1	2	3	4	1	2	3	4	1	2	3	4	1	2	3	4
Eau potable / Assainissement collectif / Lagunes																				
- Télégestion / alarmes / maintenance préventive eau potable																				
- Curage / Evacuation des boues lagune 1																				
- Remise aux normes lagunes																				
Equipements publics																				
- Remise aux normes salle Rencontre (issue secours/PMR)																				
- Remise aux normes locaux techniques (vestiaires femmes)																				
- Calorifugeage tuyauteries																				
- Cession masure centre-bourg																				
- Cession Auberge du Pont																				
- Rénovation et extension mairie																				
- Agrandissement cimetière																				
- Cession ancienne école maternelle La Girard																				
- Zone de stockage/broyage de végétaux																				
- Achat d'un bien immobilier et démolition à la girard																				
- Création d'un parking à La Girard																				
- Groupe scolaire : AUDIT Energétique																				
- Salles Bellebonne et Bâtiment agence postale : bilan énergétique (CEP SDES)																				
Eclairage public																				
- Transition écologique vers LED																				
Voirie																				
- Enrobés abords containers semi-enterrés																				
- Confortement d'une partie de la route de Blomont																				
- Rénovation globale voirie communale																				
Sécurité																				
- Installation d'un système de vidéo-protection																				
Loisirs																				
- Réaménagement et balisage des chemins à partir du lac																				
- Aménagements zone de loisirs, y compris assainissement collectif																				
Aérodrome																				
- Déplacement de la piste d'envol pour sécurisation de 90 m																				
Divers																				
- Application "panneau pocket"																				
- Achat tracteur (étrave, saleuse, épaveuse, broyeur)																				
- Piste du Replat / Pont de la Chavanne																				
- Signalisations routières																				
- Rétrécissement voirie La Girard: réaménagement																				
- Ecole : changement chauffe-eau et désembouage circuit chauffant																				
- Evacuation eaux surfaciques du cimetière																				
Projets externes																				
- Enfouissements de lignes HTA par ENEDIS																				
- Micro-centrale Lescherette 2																				
- Micro-centrale Goujon																				
- Déploiement de la fibre optique																				
- Embouteillage d'eau																				
- Création d'une voie verte																				
- Réfection de la route forestière du Replat																				

- Etudes, diagnostics, dossiers administratifs
- Plan de financement, Validation Conseil Municipal, Dossiers de subventions
- Appels d'offre et réalisation
- Non réalisable à l'échelle du mandat

Le Personnel Communal

Nouvelle ATSEM à l'école



Je m'appelle Apolline Leblanc, je suis ATSEM (Agent Territorial Spécialisé des Ecoles Maternelles) à l'école maternelle de Saint Rémy de Maurienne. Cette année, je m'occupe des enfants de petites et moyennes section. Mon rôle consiste à soutenir les enseignantes et à aider les enfants dans leur développement. Chaque jour, j'apprécie de voir leur curiosité et leur joie d'apprendre. Travailler à l'école est enrichissant, même si cela peut être parfois un défi. J'adore contribuer à un environnement positif et accompagner les enfants dans leurs premiers pas vers l'apprentissage. C'est une belle aventure !

Emplois Jeunes - Eté

Cette année encore, notre commune a offert une première expérience dans la vie active aux jeunes Rémiliens âgés de 16 ans en début de contrat. Nous avons employé 8 jeunes sur 4 périodes de 15 jours du 8 juillet au 30 août. Parité assurée avec un garçon et une fille sur chaque période. Différentes tâches demandées :

- Chaque matin, ils effectuent le tour du lac pour vider les poubelles puis en journée : entretien des espaces verts, peintures de barrières...
- Egalement, un très gros travail à l'école cette année avec le déménagement et le réaménagement de certaines classes.

Tout cela encadré par nos techniciens : Christophe, Philippe, Eric et Thibault (remplaçant d'Amélie sur une période).

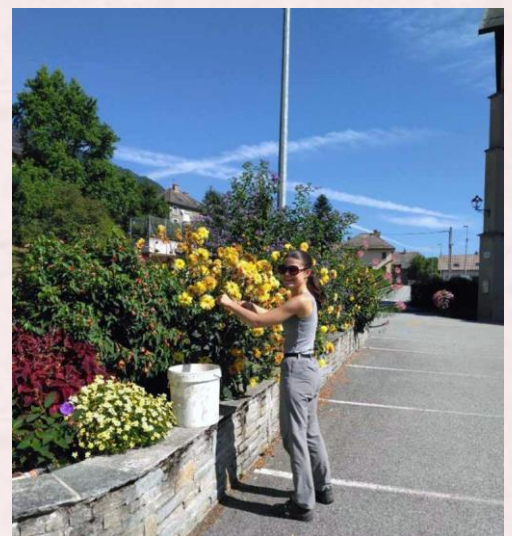

« Cette année nous avons eu de bonnes équipes de jeunes : très volontaires et intéressés au travail. » François

Le Personnel Communal

Les Services Techniques



Réfection à l'identique d'un mur en pierre sèches



Réfection du jardin des enfants de l'école



Remplacement de la passerelle ruisseau des Blachères



Création portail aux services techniques



Aménagement terrasse
extérieure de la Mairie



Mise en place d'une protection sur la
dalle du centre de secours

- Quelques petites réparations au Cabinet Médical.

Les Commissions

VIE SOCIALE

Vice-Présidente :
CORVAL Corinne

Membres élus :
BORONAT Virginie
RANCUREL Marie-France
ROCHETTE Christian

Membres extérieurs :
FLIGEAT Andrée
MAGNAT Jacqueline
PIDOUX Angèle
ROCHETTE Odile
CHAMPEMONT Daniel

2024 nous aura permis encore de nous réunir pour notre traditionnel repas des seniors offert par la municipalité. Petit rappel : le repas est ouvert à toute personne de 72 ans et plus inscrite sur le registre électoral de la commune.

Au total, 94 personnes présentes ont ainsi pu partager un très bon repas concocté par Thomasson Traiteur toujours prêt à s'adapter à nos « petites » exigences.

Côté musique, l'ambiance a été assurée par Michel Guillery que nous tenons à remercier encore pour la gratuité de sa prestation. Chacun a pu, à sa guise, chanter et danser.

Bien sûr tout au long de l'année bon nombre des personnes présentes au repas se côtoient par le biais des associations communales.

Notre repas des seniors donne l'opportunité à tous de se retrouver et peut être aussi de nouer de nouveaux liens.



Décoration fleurie
sur les tables et
dans les assiettes.



Petit tour de chant
de Simone
PELLISSIER (2^{ème}
centenaire de la
commune)...



et même un pas
de danse avec
M. Le Maire.

"Plan communal de sauvegarde" : PERSONNES VULNERABLES

Il s'agit là de recenser l'ensemble des personnes vulnérables (physiquement, seule, isolée...) afin qu'elles soient contactées et prises en charge en cas d'évènement exceptionnel.

MERCI DE VOUS INSCRIRE OU INSCRIRE VOS PROCHES EN MAIRIE

Les Commissions

TRAVAUX

Vice-Président :

PERREAU Sébastien

Membres élus :

CORTESE Marie-Andrée, BALANSARD François,
ROL Yves et MARTINATO Jean-Marc

A quelques semaines de l'achèvement des travaux...



Montant de l'opération 1 079 283 H.T

Subventions Etat Fonds vert 300 000 € Département 104 000 € Région 99 000 € Sdes 80 000 €



Travaux extension
cimetière

Montant de l'opération
391 950 € H.T

Suvention Département
39 000 €



Travaux de confortement
de la route de Biomont
et mise en oeuvre d'un radier

Montant de l'opération
38 270 € H.T

Subvention Département
9 950 €



Les Commissions



Réfection de l'accès du chemin des chalets
de la Lescherette



Travaux puits perdu et voie d'eau
rue de la Girard

- Travaux sur le système de chauffage de la Salle Belledonne
- Travaux de busage du ruisseau de la Landonnière
- Mise en conformité de 11 vannes de sectorisation du réseau d'eau potable
- Remplacement du traitement arsenic
- Passage en LED de l'éclairage public
- Mise en place de bouton poussoir sur les fontaines communales

TRAVAUX - PROJETS

- Travaux de curage et epandage des boues lagune n° 1 et études étanchéité
- Mise en conformité administrative des captages de Belledonne et infernet
- Modélisation du réseau d'eau potable
- Mise en conformité des systèmes de sécurité en cas d'incendie à la Salle Belledonne
- Réfection du pilier et portail de l'ancien cimetière, fabrication et pose de deux portails 2eme et 3eme cimetière, mise en place de plan et établissement d'un règlement
- Remplacement d'une baie vitrée à l'école Andrée Mérand
- Remplacement du panneau lumineux au centre bourg

Les Commissions

URBANISME

Vice-Président :

RANCUREL Marie-France

Membres élus :

MARTINATO Jean-Marc

BALANSARD François

Vous envisagez de construire ? Vous avez trouvé le terrain qui vous convient ?

Avant de l'acheter, assurez-vous qu'il soit constructible physiquement, juridiquement et qu'il soit viabilisé ou en mesure de l'être. Si le terrain est à bâtir il doit être nu, disposer d'une voie d'accès, d'un accès à l'eau potable, être raccordé aux réseaux, la parcelle étant d'un seul tenant et de dimensions suffisantes pour contenir le bâtiment envisagé. Terrain constructible et terrain à bâtir ne se négocient pas au même prix. Et surtout il est fortement recommandé de demander un Certificat d'urbanisme auprès de la mairie :

- Le CU informatif (si vous n'avez pas encore de projet) permet de savoir quelles sont les règles d'urbanisme dans le PLU de la commune.

- Le CU opérationnel (si vous avez un projet) indique si la réalisation est possible sur votre terrain.

Adressage

La loi 3DS du 21/02/2022 prévoit que les communes doivent procéder à l'adressage municipal : attribuer une adresse définie et précise à chaque propriété de leur territoire. Ainsi chaque citoyen peut être facilement localisé et servi. Cela peut s'avérer utile lors d'une intervention des services de secours ou de gendarmerie mais aussi en cas de livraison. La loi fait obligation à la commune de réaliser l'adressage bien que cela entraîne des perturbations avec le changement d'adresse à communiquer à tous les organismes. A Saint-Rémy, les adresses sont déjà en place depuis 2012. Malgré cela des confusions restaient possibles entre des adresses telles que par exemple : montée de la Tiare / rue de la Tiare. Alors certaines voies d'accès ont changé de nom, et des numéros ont été attribués à des propriétés qui n'en avaient pas ou n'avaient pas le bon. Les transformateurs EDF portent maintenant un numéro. Les entreprises de la ZI ont une adresse complète, les rues étaient dénommées depuis le mandat précédent. Bien sûr les personnes ayant travaillé sur ce dossier sont conscientes du dérangement créé.

ECOLE - JEUNESSE

Vice-Présidente :

BORONAT Virginie

Membres élus :

NEYROUD Aurélie

APPEL D'OFFRE

Vice-Président :

BALANSARD François

Membres élus :

MARTINATO Jean-Marc

PELLISSIER Mathieu

RANCUREL Marie-France

ROL Yves

Bien que non obligatoire dans les communes de moins de 3 500 habitants, le Conseil Municipal a institué une commission « Appel d'offre », composée de trois membres titulaires et trois membres suppléants. Elle intervient dans la procédure d'attribution des marchés publics. Elle se réunit pour étudier les offres des candidats et émettre un avis d'attribution de marché qui sera entériné par une délibération du Conseil Municipal. Pour cela elle peut s'appuyer sur une analyse établie par un maître d'œuvre.

FINANCES

Vice-Présidente :

CORTESE Marie-Andrée

Membres élus :

NEYROUD Aurélie

Compétences :

- Contrôle les questions financières et fiscales.
- Analyse les projets du budget et leurs faisabilités.
- Soumet au conseil municipal l'approbation du compte administratif de l'exercice budgétaire précédent ainsi que le compte de gestion.

Les Commissions

FORET – AGRICULTURE – DENEIGEMENT – ECLAIRAGE PUBLIC

Vice-Président :

ROL Yves

Membres élus :

RANCUREL Marie-France

PERREAU Sébastien

PELLISSIER Mathieu

VALORISATION DES ESPACES NATURELS :

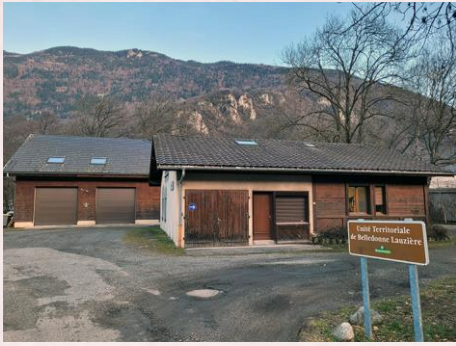

La forêt communale de Saint Rémy de Maurienne est gérée par l'ONF.

La commune dépend de l'UT de Saint Rémy de Maurienne (Unité Territoriale Belledonne).

Responsable de l'UT : Emilie COSTE-CHAREYRE.

Technicien responsable de la forêt communale : Olivier GUITON.

Dans ce rémilien, nous allons mettre en avant le fonctionnement de l'équipe travaux de l'ONF.

Equipe de 13 ouvriers, encadrée par un conducteur de travaux, M. Petrica PANAIT :

- 5 ouvriers (dont 1 chef d'équipe), basés à Saint Rémy de Maurienne.
- 4 ouvriers (dont 1 chef d'équipe), basés à Saint Julien Montdenis.
- 4 ouvriers RTM (dont 1 chef d'équipe), spécialisés dans les travaux «RTM» (Restauration des Terrains en Montagne : risques naturels).

Zone d'activité : les équipes réalisent des travaux d'Aiton à Saint Julien Montdenis.

Seule l'équipe RTM se déplace sur toute la Maurienne.

Types de travaux réalisés :

- travaux sylvicoles : abattage d'arbres, débardage, éclaircies, travaux sur les jeunes peuplements (semis naturels), plantations et entretiens de celles-ci...
- travaux touristiques : création et entretien de sentiers, fauchage des sentiers, élagage, création de mobilier : tables et bancs, panneaux, caillebotis, passerelles, main courantes...
- broyage de végétaux.
- travaux le long des cours d'eau.
- travaux d'entretiens de pistes et routes forestières, traitement des talus, glissements éventuels, chablis...
- entretien des ouvrages « RTM » : entretiens des drains, murs en pierre, gabions (ouvrages pour correction torrentiels)...
- création et entretien des limites des forêts.
- entretien et remise en état de chalets forestiers.

Le cœur de métier de l'équipe reste les travaux en forêt. Les ouvriers travaillent principalement pour l'ONF en forêt domaniale et pour les communes en forêt communale mais également pour des entreprises ou des particuliers.

Les Commissions

Durant l'année 2024, l'équipe travaux basée à Saint Rémy de Maurienne (Le Moulin de Girard – 20 allée de la Cuzette) a réalisé différents travaux :

- entretien des sentiers sur toute la commune : fauchage, tronçonnage, élagage et balisage.
- remodelage d'une partie du sentier menant à la Valette, celui-ci ayant été emporté par la crue de l'automne 2023.
- création du chemin du « Pas de l'Ours » avec sa sécurisation.
- organisation de l'hélicoptage au Plan du Lai pour acheminer l'eau pétillante du trail l'Echappée Belle.
- travaux sylvicoles et entretiens plantations.

Ces travaux ont fait l'objet d'un devis et ont été inscrits au budget communal 2024 pour une somme de 27 439,01 €.

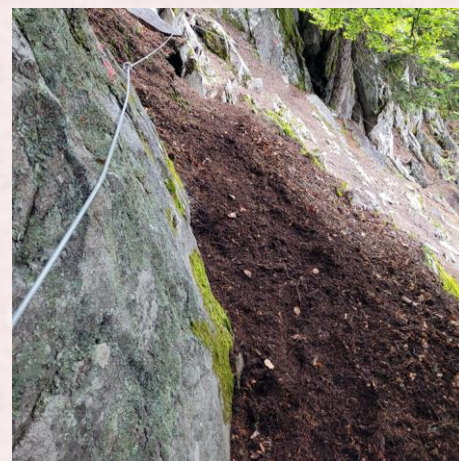
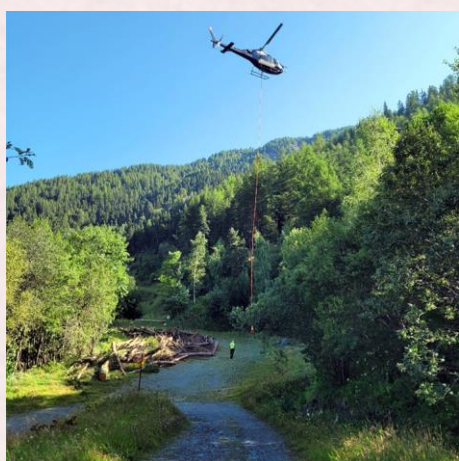
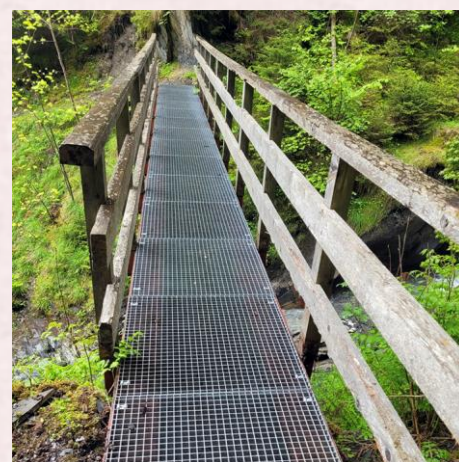
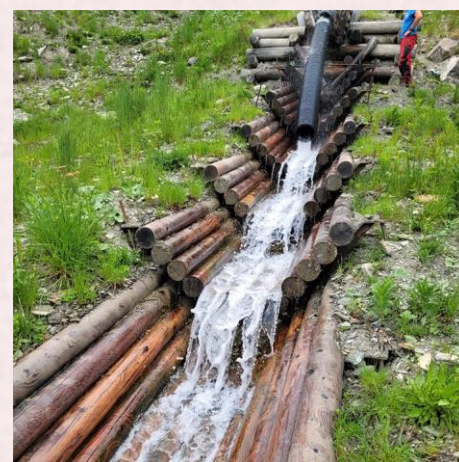

Les Commissions

COMMUNICATION

Vice-Présidente :
RANCUREL Marie-France

Membres élus :
CORVAL Corinne
ROCHETTE Christian

PanneauPocket en chiffres (*année 2024*):



Actuellement, il y a 820 smartphones ou tablettes qui possèdent Saint-Rémy-de-Maurienne dans leurs favoris.
Total sur la période 2024 : 53450 lectures.



Vous pouvez retrouver toutes les délibérations des réunions des conseils municipaux sur le site internet de la commune : www.saintremydemaurienne.com

Vous pouvez retrouver toutes les actualités et comptes rendus de la 4C sur www.la4c.fr.

TRANSPORT D'UTILITE SOCIALE

NOUVELLES LIGNES

NOUVEAUX HORAIRES

A partir du 10 février 2025

GRATUIT

Ligne 1 : Saint Alban des Villards, Saint Colomban des Villards, Saint Etienne de Cuines, Sainte Marie de Cuines

Ligne 2 : Montgellafrey, Notre Dame du Cruet, La Chapelle, Les Chavannes en Maurienne, Saint Rémy de Maurienne

Ligne 3 : Montaimont, Saint Martin sur La Chambre, Saint Avre, La Chambre

RENSEIGNEMENTS & RÉSERVATIONS

04 79 56 08 86

39 place Jean Viard, 73130 St Etienne de Cuines – accueil@la4c.fr

Retrouvez nous aussi sur :  

la4C TRANSPORT D'UTILITE SOCIALE

GUIDE HORAIRE

A partir du 10 février 2025

Ligne 2

Semaine paire : mercredi & vendredi
Semaine impaire : jeudi & samedi

Montgellafrey, Notre Dame du Cruet, La Chapelle, Les Chavannes en Maurienne, Saint Rémy de Maurienne

ALLER

Montgellafrey Les Charrières 08:25
Entrée Chef Lieu 08:29

Notre Dame du Cruet Place Perrière 08:37
Place Emile André 08:38
Place du Sujet 08:39

Déposes au choix : La Chambre / St Etienne de Cuines / Ste Marie de Cuines

RETOUR

La Chapelle Tigny 09:00
Centre 09:02
Gondran 09:04

Les Chavannes en Maurienne L'Aiguillon 09:07
Les Chavannes du Milieu 09:16
Croisement route du mollard d'en bas 09:20
Mairie 09:22

St Rémy de Maurienne Le Grivolley 09:31
Les Etalons 09:34
Centre / église 09:36
La Girard 09:38

Déposes au choix : La Chambre / St Etienne de Cuines / Ste Marie de Cuines

Heure de départ pour le retour

Mercredi, samedi 11:15
Jeudi, vendredi 12:00

RENSEIGNEMENTS & RÉSERVATIONS

04 79 56 08 86

39 place Jean Viard
73130 St Etienne de Cuines
accueil@la4c.fr

Retrouvez nous aussi sur :  

la4C

GRATUIT

La Vie Associative et Sportive

AFRIQUE FRANÇAISE DU NORD

Président : Jacques PERNET : 04.79.83.10.19

Notre association a été créée en 1958 par Pierre ROCHETTE à son retour de son service militaire en Algérie. 66 ans plus tard, nous ne sommes plus qu'une poignée, mais nous partageons toujours un grand moment de convivialité pour Noël, autour d'un buffet bien garni en évoquant nos souvenirs. Malgré notre âge, nous essayons de rester actifs dans la mesure de nos moyens. Nous sommes fidèles aux cérémonies patriotiques que nous partageons avec la commune. Cette année pour les 80 ans de la Libération de La Maurienne nous étions présents avec notre drapeau aux cérémonies des villages du Canton de La Chambre, de Saint Jean qui nous avaient invité. Le 11 Novembre après le rassemblement au Monument aux Morts nous avons déjeuné au restaurant du Pont où Sylvie et Jean-Yves nous ont régales avec des cuisses de grenouilles. Cette année, après notre assemblée générale, début février, nous y retournerons pour une choucroute royale. Quel bon départ pour 2025. Le président, Jacques PERNET.



AMICALE BOULE CASBA

Président : Roger TREDEZ – 06.31.08.44.33



Le challenge poursuite est un concours au sein de l'ABC qui se déroule chaque jeudi, pendant 5 mois, de novembre à mars, pour aboutir à un classement individuel. Les 2 paniers garnis sont remportés par la première féminine et le premier masculin. Au mois de mars, à la fin du challenge, tout le monde est réuni autour d'un repas..

- Samedi 12 Avril 2025 : challenge L. MONDET 32 Simples $\frac{3}{4}$ à Saint Rémy.
- Samedi 10 Mai 2025 : challenge Maryse et Loulou 16D 4* à Saint Rémy.
- Samedi 24 et dimanche 25/05/2025 championnat Savoie Double Mixte D4/D3 et D1/D2 à St Rémy, Sté Marie, La Chambre.

La Vie Associative et Sportive

ARTS & LOISIRS

Présidente : Odile ROCHETTE – 06.23.81.76.68

Le 1^{er} juillet 2024, à l'occasion du 20ème anniversaire d'Arts et Loisirs, les 4 présidents successifs ainsi que la majorité des adhérents ont soufflé les bougies tous ensemble en présence des danseuses d'Espace Danse pour égayer l'après-midi ! Avec près de 70 adhérents, l'association propose tout au long de l'année, un éventail d'activités pour tous les goûts : rencontres du lundi après-midi avec jeux de société et goûters, mardi soirées cartes, mercredi consacré aux sorties plein air. Au fil des saisons nous organisons des sorties culturelles, gourmandes ou sportives. Cette année, en avril, moment sympa autour d'un repas convivial à l'Auberge de St Georges d'Hurtières et en mai les adhérents ont visité le musée des miniatures suivi d'un déjeuner dans un bouchon Lyonnais, et l'après-midi flânerie dans le parc de la tête d'or embaumé par ses merveilleuses roseraies. En septembre, les membres ont pu profiter des magnifiques paysages de montagne à Chamonix ainsi que la visite du musée des cristaux dont une pépite d'or qui a fait briller les yeux. En octobre nous avons été ravis de retrouver l'auberge du Pont tenue par famille Prato autour d'un cassoulet qui a séduit toutes les papilles. N'oublions pas la découverte en 4 jours de la vallée de l'Ubaye raquettes au pied. Et, comme chaque année, nous avons organisé en novembre le Marché de Noël avec le soutien de la municipalité qui a rencontré un franc succès.



CLUB DU NOUVEL AGE

Président : Daniel CHAMPEMONT – 06.79.57.00.65

Avec deux beaux voyages, le premier à Bourg-en-Bresse, le second à Sévrier, deux thés dansants, et aussi quatre repas dont celui de Noël, le Club du Nouvel Age fait preuve d'une étonnante vitalité. Renforcée aussi par la présence des adhérents de Saint Léger, notamment Martine et Chantal qui ont apporté un réel soutien dans l'organisation et l'animation de ces activités.



La Vie Associative et Sportive

LES REPLATINS ET LES ARCHAIS

Président : Patrice PITTON – 06.95.44.42.64

La première année de l'association des Replatins et des Archaïs fut riche en actions afin d'entretenir le plateau du Replat et préserver son patrimoine religieux.

Au mois de mai, quelques 35 propriétaires s'étaient donnés rendez-vous pour une journée de corvée (nettoyage des bachats, fauchage du plateau et des environs de la petite chapelle). Le repas confectionné par nos cuistots était suivi d'un concours de pâtisseries. Des airs d'accordéon ont clôturé cette belle journée. Quelques semaines plus tard, la nature reprenant ses droits, une corvée d'entretien fut organisée. Le nettoyage des cunettes et la remise en état de la route ont quant à eux été réalisés par la commune.



Monsieur Yvan CAPORIZZO, chancelier et responsable des archives diocésaines de Savoie accompagné de Monsieur Bernard PINAULT, membre de la commission d'Art sacré de la Savoie se sont rendus au Replat pour une visite de la chapelle Sainte-Marguerite. De nombreux conseils nous ont été délivrés pour la rénovation et l'entretien des meubles, statues et tableaux. Une liste de nos futures actions pour la conservation de ce petit patrimoine a été remise à Madame BONNIVARD Emilie, députée.



Dans un souci de préservation de la forêt et des chalets contre les incendies, Monsieur EYNARD Jean-Yves, chef du centre de secours de la Porte de Maurienne et Monsieur JEANNOLIN Bruno, adjudant-chef, du centre opérationnel sont venus contrôler les bouches à incendie présentes sur le plateau. Ils étaient accompagnés par Monsieur ROL Yves, premier adjoint de la commune. Quelques membres du bureau étaient invités à l'inauguration de la centrale « Lécherette 2 » en compagnie des entreprises, des élus et de la compagnie EDF. L'association « les Replatins et les Archaïs » remercie la municipalité et ses employés communaux pour leur écoute, leur efficacité et les moyens mis à sa disposition. Redécouvrir l'histoire de ce joli coin de montagne, de ses anciens chalets, de sa chapelle est également l'objectif de l'association.

Monsieur Patrice PITTON, son Président, recherche des photos, témoignages ou tout autre document. Vous pouvez le contacter au 06 95 44 42 64.

La Vie Associative et Sportive

3 COMMUNES POUR LE TÉLÉTHON

Présidente : Michèle MAURICE – 06.61.11.57.40

Et voilà le Téléthon 2024 est terminé. Vous avez été très nombreux à participer à nos activités (marché de Noël, marche, soupe à l'oignons, soirée Cabaret et repas choucroute). Nous vous remercions. Un grand merci à nos municipalités, les employés communaux, les boulangers, les cuisiniers, tous les bénévoles et tous les donateurs. Notre engagement demeure un don de soi désintéressé et nourri par une excellente ambiance. Un investissement personnel de chacun aux côtés de tous ceux qui participent à nos activités. L'année 2025 aura des surprises, des nouveautés espérant tous vous retrouver.

Nous pensons reverser 7000 euros à L AFM TELETHON si toutes les conditions sont requises.



SI ON CHANTAIT

*Marie-Laure BOUVIER –
06.10.75.57.19*



PUISQUE JE PARS, JE SUIS LIBRE

*Présidente : Céline BENARD
07.44.40.27.53*



La Vie Associative et Sportive

AGIRE : RESSOURCERIE-RECYCLERIE

Présidente : Mihaela MERCIER – 06.03.37.68.31

AGIRE : Une association locale pour sauver des biens et aider ceux qui en ont besoin. L'association, située à l'ancienne maison Carletti (anciennement chez Marin) à Saint-Rémy-de-Maurienne, existe depuis deux ans. Son objectif est simple mais essentiel : récupérer des biens inutilisés pour les offrir gratuitement à ceux qui en ont besoin, tout en les préservant de la destruction. Un geste de solidarité local et écologique. AGIRE récupère tous types de biens : meubles, vêtements, appareils électroménagers, objets divers. Ces biens sont ensuite offerts sans contrepartie à ceux qui en ont besoin dans la vallée. C'est une manière de lutter contre le gaspillage et de favoriser l'entraide au sein de la communauté.

Les dons peuvent être effectués lors des horaires d'ouverture : les premiers et troisièmes samedis du mois, de 10h à 12h et de 14h à 16h.

En seulement deux ans, AGIRE a déjà sauvé des milliers d'objets de la destruction et a aidé de nombreuses personnes dans la vallée. L'association joue un rôle crucial dans la réduction des déchets tout en apportant un soutien concret à ceux qui en ont besoin.

Si vous souhaitez participer, vous pouvez donner des biens ou devenir bénévole. L'adhésion à l'association coûte 15 euros par an pour ceux qui peuvent se le permettre, afin de soutenir les actions de l'association.

AGIRE recherche également un local prêté gracieusement dans la vallée pour continuer ses activités et les développer.

L'association AGIRE démontre qu'il est possible de créer un cercle vertueux : en donnant une nouvelle vie aux objets, nous contribuons à un monde plus solidaire et plus respectueux de l'environnement. Rejoignez cette belle initiative et aidez AGIRE à continuer d'avoir un impact positif dans notre communauté.

N'hésitez à nous contacter, toutes aides dans notre démarche est précieuse.

<https://www.facebook.com/AGIREMAURIENNE/>

SOU DES ECOLES

Président : Sébastien MARTIN – 07.69.65.47.49

Le Sou des écoles, c'est une joyeuse équipe de parents d'élèves débordant d'énergie, qui organise de nombreuses actions tout au long de l'année afin d'apporter un soutien financier à l'équipe enseignante dans ses projets. L'association contribue également au développement de la vie du village de par les manifestations proposées. L'autre volonté de ces manifestations est de créer du lien, de l'ambiance et de l'échange. En 2024, ce sont plusieurs ventes de pizzas cuites au feu de bois qui ont eu lieu au four communal, une tombola de Pâques organisée au sein de l'école, une buvette tenue après le spectacle de fin d'année et pour la première fois, une soirée «Happy Halloween» s'est déroulée à la salle Belledonne rassemblant plus de 140 personnes. L'équipe du Sou est plus motivée que jamais pour proposer des événements innovants et dynamiques ! En 2025, un concours de pêche est prévu dès le printemps. Pour suivre l'association sur Facebook : Sou des écoles de St Rémy de Maurienne et pour nous contacter : soudesecoles73660@laposte.net.



La Vie Associative et Sportive

SAPEURS POMPIERS

Président de l'amicale : Bruno JEANNOLIN – 06.75.20.00.47



Encore une année riche qui s'est terminer avec 35 interventions effectuer par les Sapeurs-Pompiers du CO de St Rémy, le nombre reste stable. Le mois de juillet à vus le vote du nouveau schéma départemental d'analyse et de couverture des risques (SDACR). Les élus du département qui siège au conseil d'administration du SDIS de la Savoie l'on voter dans son intégralité. En ce qui concerne le CO de St Rémy, il est noté dans le SDACR la fusions des deux centres opérationnel St Rémy avec St Etienne de Cuine. Dans l'attente de cette fusion qui verra peut-être la fermeture du centre, les Sapeurs-Pompiers du CO reste mobilisés pour assurer leurs missions habituelles auprès de la population. Deux nouvelles recrues sont arrivées dans les rangs au mois de Novembre, le SP GOZE MOREL Axel et le SP ANDRE Anthony, nous leur souhaitons de belles et longues années en tant que Sapeurs-Pompiers volontaire. Il y a toujours de la place dans les vestiaires pour les personnes qui serai intéresser de venir renforcer l'effectif de CO.

Je remercie la population pour l'accueil fais au Sapeurs-Pompiers pour la tourner de calendriers, le conseil municipal pour leur soutien tout au long de ses années.

Adjudant-chef Bruno JEANNOLIN chef du CO - 06 75 20 00 47

Deux Pompiers du Centre Opérationnel de Saint Rémy ont été mis à l'honneur lors de la Sainte Barbe au Centre de Secours de Randens le 25 Janvier 2025 :

La Caporale Valentine JEANNOLIN a été nommé Caporal-chef, et a reçu la médaille de bronze pour 10 ans d'engagement en tant que Sapeur-pompier volontaire.

Le Sapeur de 1ère classe Christophe JOLY a reçu la médaille d'argent pour 20 ans d'engagement en tant que Sapeur-pompier volontaire.



Les médailles ont été remis par le Directeur Départemental des Sapeurs-Pompiers, le Colonel Fabrice TERRIEN.

Toutes les félicitations pour leur engagement afin de venir en aide à la population.

La Vie Associative et Sportive

LES AILES DE MAURIENNE

Président : Yves LOISEL – 04.79.36.53.80



En 2024, l'Aéroclub a réalisé une excellente année en enregistrant une augmentation et de ses heures de vol et de ses heures d'instruction avec de nouveaux élèves, avec la satisfaction de constater l'inscription de jeunes élèves pilotes issus de la filière BIA (BREVET D'INSTRUCTION AERONAUTIQUE) en partenariat avec le lycée Paul Héroult.

Cinq de nos membres formés au club sont maintenant des pilotes professionnels, un succès pour notre chef pilote et nos 3 instructeurs.

Une de nos élèves a réussi brillamment son PPL - licence de pilote privé.

L'aérodrome dont l'aéroclub a la responsabilité aéronautique a été audité par l'aviation civile sans remarques majeures, nos remerciements à l'aide apportée par la commune.

Notre Président Yves LOISEL a été honoré par M. le Préfet de la Savoie pour son travail en recevant la médaille de la JEUNESSE ET SPORTS ET DE L'ENGAGEMENT ASSOCIATIF.

L'Aéroclub LES AILES DE MAURENNE est affilié à la Fédération Française d'Aéronautique - FFA.



MODÈLE CLUB MAURIENNAIS

Président : Guy POLLET – 06.60.15.42.19

L'Association « Modèle Club Mauriennais » ou MCM est affiliée à la Fédération Française d'AéroModélisme - FFAM.

Disposant d'une belle piste, notre activité est axée sur l'apprentissage et le perfectionnement du vol de modèles réduits planeurs et avions (les motorisations sont électriques en raison de leur moindre nuisance sonore).



Grâce à ses instructeurs, le Club assure la formation de pilotes novices (en 2024 : 2 cadets & 2 Juniors) en utilisant la technique de l'écolage qui permet le pilotage d'un modèle réduit en double commande (1 radiocommande maître + 1 radiocommande élève).



Venez découvrir les samedis et dimanches matin (10H à 12H) (hors période hivernale) notre activité sur notre terrain jouxtant celui de l'Aéroclub « Les Ailes de Maurienne » à St REMY DE MAURIENNE. Le Club met à disposition des débutants : planeurs, avions et radio, jusqu'à ce que la formation permette des vols en toute autonomie.

La souscription d'une licence annuelle de la Fédération Française d'AéroModélisme (FFAM) et l'adhésion au Club seront nécessaires (moins de 14 ans = 13€ - entre 14 et 16 ans = 20€).

Pour les jeunes, cette activité favorise la concentration, le respect de règles et l'esprit d'équipe. Si ce sport vous attire, venez essayer de le pratiquer, vous serez les bienvenus.

La Vie Associative et Sportive

ASSOCIATION AGRÉÉE POUR LA PÊCHE ET LA PROTECTION DU MILIEU AQUATIQUE

Président : Olivier JABOUILLE – 06.72.87.97.07

2024 a été une année catastrophique pour nos cours d'eau de la Commune; malgré cela, SAINT REMY, une des 22 communes de notre Territoire Piscicole, c'est : 35 km de cours d'eau impactés par 4 microcentrales et 8,5 ha de plan d'eau piscicole au nombre de 5 donc 2 en 2ème catégorie (lac bleu et vert : ouvert toute l'année avec respect des dates d'ouverture/fermeture des espèces). Un parcours pêche Savoie, les Blachères, fréquenté par 75 adhérents de notre commune (- 25 % par rapport à 2023) représentant 10% de l'effectif de l'AAPPMA (en baisse de 11% par rapport à 2023). La préservation du milieu aquatique a occasionné 6 déversements mensuels de truites surdensitaires sur les plans d'eau pour un total de 400 Kgs d'un montant de 3590.50 € ; un déversement surdensitaires pour le Challenge Alpin de pêche aux leurres sur le parcours no kill des Blachères de 180 kg d'un montant de 1503 €. D'un déversement de cyprinidés (gardon, tanche, carpe, carassin) de 80 kg d'un montant de 540 € ainsi que plusieurs déversements sur les ruisseaux de la commune pour un total de 4000 alevins pour un montant de 1250 €.



Le Concours Jeunes a pu avoir lieu le 4 mai avec un déversement de surdensitaires de 80 kg pour un montant de 668 € avec la participation de la commune entre autres pour les récompenses d'une catégorie et l'achat des fournitures/récompenses chez les commerces locaux.

Une corvée a été réalisée : à l'étang du stade pour le concours Jeunes avec la participation des employés communaux. Plusieurs inventaires piscicoles et suivis biologiques ont été réalisés sur nos ruisseaux ainsi que 2 réunions et 2 Assemblées Générales.

Une nouvelle réunion a eu lieu sur l'aménagement de la partie basse des Blachères dont l'étude a été financée par Shema (prestataire microcentrale Lescherette 2) dans le cadre des mesures compensatoires sur suggestion de l'AAPPMA appuyé par la fédération pour obtention de subventions : le dossier est en bonne voie de finalisation avec un budget assez conséquent (date de réalisation automne 2025 au plus tôt).

Pour info (saison 2025) : interdiction de pêche tous les 1er vendredi du mois sur lac bleu et vert (arrêté municipal); 1er samedi du mois de mai de 8h à 11h : Concours jeunes et à partir de 13h30 initiation pêche aux leurres pour toute personne intéressée en prise no kill à l'étang du stade.

ASSOCIATION COMMUNALE DE CHASSE AGRÉÉE

*Président : Christophe
BONFILS – 06.77.09.46.04*



GREEN MAURIENNE

*Président : Olivier MOLLARD –
06.58.40.76.61*



La Vie Associative et Sportive

UNION SPORTIVE DE SAINT RÉMY FOOTBALL

Président : Renaud CORVAL – 06.07.26.52.23



U.S. ST REMY DE MAURIENNE

Stade municipal Henri Praz

73660 - ST REMY DE MAURIENNE

Numéro d'affiliation FFF : 523657



U6-U9



U11 - entente



U13-1 Entente



U13-3 Entente



U15-Féminines Entente



U15 Entente



U17 Entente



Séniors-Féminines



Séniors



Vétérans

Le Conseil d'Administration 2024

Président : Renaud Corval, **Secrétaire :** Flavien Christin, **Trésorier :** Yves Barrel

Vice-Président : Guillaume Dimier, **Secrétaire-Adjoint :** Jérémy Prato, **Trésorier-adjoint :** Jean-Claude Mondet

Administrateurs : Vincent De Boni, Anthony Dimier, Coraline Dufour, Georges Laurent, Jean-Yves Prato, Christophe Ramos, Fernand Sandra, Nicolas Troccaz et Christopher Valenza

Coachs et Educateurs

Séniors Filles : Nicolas Troccaz et Vincent De Boni

Séniors Garçons : Anthony Dimier

U11 (En Entente) : Grégory Lago et Nicolas Care

U8-U9 : Sébastien Martin, Enzo Valenza, Christopher Valenza

U6-U7 : Rémi Wantelet

Educateurs Ententes : Greg Fuhrmann, Jordan Pascual, Dylan Robin, David Collomb, Hyppolite Boutton, Lucie Debarge, Benoit Miellet, Corentin Fouard, Guillaume Champlong, Léo Rucchione, David Tosi, David Cartier, Cyrille Brunet, Florian Deschamps, Renaud Cassagnandre, Eddy Hannequin

La Vie Associative et Sportive

PÉTANQUE RÉMILIENNE

Président : Jean-Marc VACHET – 06.18.49.50.45

En 2024, la Pétanque Rémilienne comptait 80 licenciés (+9 par rapport à 2023) dont 11 jeunes, 45 séniors, 24 vétérans, plus de 30 sociétaires (dont 5 cartes offertes). Le Conseil d'Administration était composé de : 5 féminines et 8 masculins.

Nous avons organisé, outre des Championnats de Savoie Séniors et Jeunes, des Championnats Départementaux des Clubs, des concours dont les traditionnels « ouverts à tous » du 14 juillet, des Marathons et les premières phases de la Coupe de France et de la Coupe de Savoie, mais encore deux journées de perfectionnement à la pétanque avec les stages RADNIC ZVONKO.



Nous n'avons pas oublié nos concours sociétaires : 10 soirées « Challenge Poursuite » avec récompense à tous les participants, la Journée des Bénévoles, le Concours de Fin de Saison dont le fruit des inscriptions est traditionnellement reversé au bénéfice du Téléthon, tout cela dans une chaleureuse ambiance.

Encore un énorme remerciement à tous les bénévoles du club pour leur efficacité et leur dévouement. Sans eux, ces journées ne seraient pas possibles. Merci.

Cette année 2024 a vu la consécration, au titre de Championne de Savoie, de la doublette mixte «vétérans» composée de Christine Ferrario et Guy Deschamps. L'équipe de Championnat Départemental des Clubs-Open 6ème division B finit 1^{ère} invaincue et donc Championne de Savoie de sa catégorie. De nombreuses autres équipes se sont qualifiées pour les Championnats Régionaux dont Elixane Esteves chez nos jeunes.



2024, année olympique, était donc synonyme d'année électorale. La Présidente ne se représentant pas, c'est Jean-Marc VACHET et un Conseil d'Administration de 10 membres qui furent élus, félicités par les « anciens » et applaudis par tous.

Nous remercions nos partenaires pour leur participation active. Nous remercions la Municipalité Rémilienne et les employés communaux pour leur aide effective.

Tous les membres de la Pétanque Rémilienne souhaitent aux lecteurs et lectrices du Rémilien une année de paix, sérénité et joies multiples.

La Vie Associative et Sportive

LÀ-HAUT RANDO

Président : Gilles MOLLARD – 06.24.42.65.77



Association de randonnée pédestre, ouverte à toutes les personnes, de tous niveaux, souhaitant partager avec un groupe une sortie en montagne ou paysages, découvertes, et bonne humeur, vous accompagneront le temps d'une journée.

Atteindre les sommets, se dépasser, se faire plaisir, Rejoignez nous, c'est facile, il suffit de nous contacter, et d'enfiler vos chaussures de montagne.

Notre blog où vous pouvez découvrir toutes nos sorties en photos et avec topos : la-haut.over-blog.fr

G-TRAIL

Président : Erwan BERT – 06.62.65.11.55

Cette association rémilienne perdure et cette année il y a du nouveau : l'ancien président Ludovic Grindu garde un œil sur les événements de l'association et passe le relais en douceur à Erwan Bert, habitant de la commune depuis 2022 et passionné de course en montagne, assisté de Sébastien Goze, Nathalie Gros, Florian Mercier et Elodie Donazzolo.



Cette association a pour but de faire découvrir à ces adhérents les sentiers de Saint Rémy et des communes voisines à travers la pratique du trail. Chaque semaine les passionnés de course en montagne se réunissent le mercredi soir à 19h pour un happy run d'environ 10km. Des sorties plus longues sont aussi proposées le week-end pour découvrir nos massifs. A cela s'ajoute la participation des adhérents à de nombreuses courses locales et nationales en solo ou en équipe et l'organisation d'événements comme la Rémy Trail ou encore Le Dernier Homme Debout pour faire découvrir notre commune et ses atouts. Cette année, pour ces sportifs rémiliens, ce sont plusieurs dossards sur les compétitions du Grand Raid 73 (Cruet), l'Echappée Belle (Belledonne) ou encore le Trail des Templiers (Millau), nous leur souhaitons bonne chance et bon courage pour le démarrage de la saison des compétitions !!

Associations intervenant sur la Commune

YOGA – LA CHAMBRE

Présidente : Corinne ROUGE – 06.32.42.62.94

Notre association cantonale a pour but la pratique du hatha-yoga, il y a 4 séances par semaine :

- **Le mardi de 10h à 11h15 à la salle Belledonne de St Rémy.**
- Le mardi de 18h30 à 19h45 à la salle Henri Bargin de St Martin sur La Chambre.
- **Le mercredi de 18h30 à 19h45 à la salle Belledonne de St Rémy.**
- Le jeudi de 18h30 à 19h45 à la salle des Echos d'Hermillon.

En plus du yoga, l'association propose ponctuellement des animations, yoga du rire, sophrologie, qi gong, om chanting, pilate...

ASSOCIATION WU JI (Qi Gong)

Renseignements : Mme BUTTARD – 06.42.06.30.69

Le Qi Gong est une mise en mouvement du corps qui nous vient de Chine. Je l'ai découvert par hasard si je puis dire... Lors d'un rendez-vous d'ostéopathie j'ai vu une affiche qui disait entre autre que le Qi Gong est à la portée de tous. J'avais une dizaine d'années de pratique de Yoga à mon actif à ce moment-là. Je me suis laissée tenter par cette nouvelle pratique en Maurienne dont je n'avais jamais entendu parler. Cette pratique de santé millénaire, de bien être peut être abordée à tous les âges et quelque soit l'état physique de la personne. Par exemple :

- Chez l'enfant, le Qi-Gong lui permettra d'avoir une meilleure connaissance de son corps dans l'espace. Son attention sera fortifiée.
- Pour les sportifs et les adolescents, le Qi-Gong renforcera leur capacité d'endurance, fortifiera les structures ostéo-articulaires.
- Pour les personnes dont les capacités physiques commencent à diminuer, il maintiendra la souplesse des articulations.
- Pour les personnes malades, le Qi-Gong aidera à retrouver l'énergie vitale qui est consommée pour lutter contre la maladie. Il favorisera la réparation des tissus enflammés ou en dégénérescence.

D'une manière plus simple, je considère le Qi-Gong comme un bol d'oxygène, une douche intérieure, une douche de lumière, qui lave, nettoie, purifie notre propre énergie, la régule et l'harmonise.

Je suis adhérente en tant que professionnelle certifiée diplômée depuis 2015 à l'association WUJI basée à St Jean de Maurienne. J'interviens en **cours collectif à St Rémy de Maurienne le mercredi de 18h à 19h30, dans la salle Rencontre**. La séance débute par une prise de conscience de l'enracinement, de l'axe de notre corps dans l'espace. Tout en gardant cet état de conscience nous effectuons un auto-massage énergétique, s'ensuit un déverrouillage articulaire, puis un enseignement de différentes postures statiques et dynamiques sollicitant en douceur les différentes parties du corps en associant la concentration, le souffle, la fluidité. Chacun d'eux produit un effet particulier, à la fois physique et mental. Mon cours peut être adapté en fonction de l'état physique de la personne, de l'énergie du groupe. Cependant les améliorations ne sont ressenties que par les personnes pratiquant régulièrement le Qi Gong. Venez participer à une séance de découverte gratuite en vous joignant au groupe.

NATHA YOGA MAURIENNE

Présidente : Carine ROBIN – 06.45.54.03.39

Découvrez le yoga traditionnel dans la lignée des Natha yogi du nord de l'Inde avec Carine, professeur affiliée à la Fédération Française des écoles de yoga. Elle propose des cours collectifs et individuels ainsi que des stages et des retraites en Savoie. Plus de renseignements ici : <https://natha-yoga-maurienne.com/>

- Cours collectifs (durée 1h30 - Abonnement à l'année ou au trimestre. Le cours d'essai est offert) :

- **Lundi de 19h à 20h30 à la salle Rencontre de Saint Rémy.**
- Mercredi et Vendredi de 18h à 19h30 au premier étage de la salle des fêtes d'Epierre.

- Cours privés (durée 1h30 – Tarif : 50€ - 3 personnes minimum) :

- Les séances ont lieu chez vous. Prévoir un lieu calme et confortable.



GYMNASTIQUE VOLONTAIRE LE BUGÉON

Présidente : Violaine COMBAZ – 06.85.84.64.38

Notre association propose 4 cours hebdomadaires sur le canton avec 3 animatrices différentes :

- Lundi : 17h45 à 18h45 (cours enfants) et 18h45 à 19h45 à La Chambre.
- **Mardi : 18h30 à 19h30 à Saint Rémy de Maurienne.**
- Jeudi : 18h30 à 19h30 et 19h30 à 20h30 à La Chambre.
- Vendredi : 8h45 à 9h45 à Saint Etienne de Cuines.

Cette année, près d'une centaine d'adhérents et adhérentes, âgés de 5 à plus de 80 ans provenant des différentes communes du canton de La Chambre participent aux séances dans la bonne humeur et la convivialité.

Infos : 06.12.65.05.45 - gvlebugeon@gmail.com



Union Commerciale et Artisanale

L'UNION COMMERCIALE ET ARTISANALE DU CANTON DE LA CHAMBRE compte à ce jour 55 adhérents réparti sur 8 communes.

Nous avons démarré cette année avec un concours du plus beau dessin de Pâques pour faire gagner des chocolats aux enfants, suivi de la fête des mères à qui nous avons offert des chiffonnettes pour les lunettes.

Notre plus gros évènement c'est fait à St Rémy de Maurienne notre DÉFILÉ DE MODE, une très grosse organisation mais avec une telle réussite, que nous en sommes très fières. Cette animation nécessite beaucoup de bénévoles qui ont répondu présent dans la joie et la bonne humeur. La mise en beauté de tous nos mannequins, femmes et hommes (amateurs, mais parfaits,) a été réalisé par nos adhérentes coiffeuses, esthéticiennes, ongleries, et ont défilé avec les collections de nos boutiques, vêtements, créations couture et crochet et pour les hommes, lunettes de soleil de notre opticienne, les animaux aussi étaient de la fête avec un passage chez notre toiletteuse.



Notre soirée c'est terminé avec les danseuses orientale, puis le groupe de Pole Dance des bleuets de Maurienne suivie d'une impressionnante prestation d'une cracheuse de feu.

S'en est suivi une soirée dansante pour clore cette merveilleuse journée.

Comme tous les ans, nous avons organisé les marchés nocturnes ; le premier à La Chambre et le second à St Etienne de Cuines avec toujours autant de réussite, d'exposants et de visiteurs. Le repas pour le marché de la Chambre à été réalisé par le foot de Cuines. Et le foot de St Rémy de Maurienne à fait les repas du marché de Cuines.

Nous nous sommes associés à la ligue contre le cancer du sein de St Jean De Maurienne pour Octobre rose en vendant des nœuds et des portes clés.

Pour clôturer cette année bien remplie, la journée photo avec le Père-Noël dans le hall d'Intermarché à fait le bonheur des petits et des grands aussi, avec bien sur la tombola pour faire gagner des chèques cadeaux à nos fidèles clients.



Union Commerciale et Artisanale
du Canton de la Chambre

Vie Culturelle

Club des Associations de Saint Rémy de Maurienne

Retro sur les Nuits Blanches du Lac Bleu 2024



13 juillet **concert de l'Harmonie d'Albertville**

Un projet, qui a murit pendant 10 ans, était celui d'animer le feu d'artifice en se synchronisant avec un orchestre d'Harmonie. Une soixantaine de musiciens de l'Orchestre d'Harmonie d'Albertville nous ont offert un concert avec plusieurs morceaux classiques au bord du lac de Saint Rémy. En final l'orchestre a joué à la seconde près la musique du feu d'artifice pendant 15mn. Exceptionnelle réussite et première réalisation en Savoie. Les abords du lac étaient noirs de monde et nous en sommes ravis, après ce moment d'enchantement était suivi le bal de Joël Vinit (Apocalypse Sono) qui a réuni un bon nombre de petits et de grands jusqu' au petit matin.



Le 21 juillet **Rassemblement des Cors des Alpes**



Vie Culturelle

Une bonne trentaine de sonneurs des Alpes étaient présents, ils nous ont interprétés des morceaux devant la salle Belledonne, pendant que les polentiers s'affairaient à préparer le repas du midi.

Suite à cet excellent repas, les sonneurs ont donné le départ de l'animation de l'après-midi, organisée par Gtrail : Color Run. Une belle course qui s'est terminée vers la guinguette avec le jet de poudre de peinture sur les participants à la course. Nos sonneurs ont conclu cette belle journée avec un concert au bord du lac de Saint Rémy. Merci aux groupes de sonneurs venus d'Alsace, de Suisse, de Chartreuse, du Vercors et de St Jean de Maurienne.

Le Dimanche 8 septembre : Le Forum des Associations de la 4C

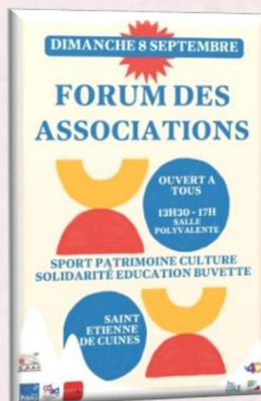

Nous avons avec la collaboration des offices du tourisme de la Chambre et de Saint Colomban organisé le forum des associations de la 4C. Cette année c'était à saint Etienne de Cuines, nous avons eu une vingtaine d'associations présentes, le public a répondu présents et nous avons eu la visite de notre conseillère départementale Sophie Verney ainsi que notre Députée Emilie Bonnivard, plus quelques élus de la 4C. A partir de maintenant cet évènement est pris en charge par les OTs de la 4C.

Les Nuits Blanches 2025 →

Concerts le samedi 12 juillet : 2 concerts en 1

En ouverture place à une artiste locale : Wendy (Cecilia Tellier)

Mettre en avant de jeunes talents de notre région

Découverte lors du Forum des associations

Wendy a une large palette de chansons.



NeVeRMiND Tribute Nirvana

Groupe mauriennais qui vous fera redécouvrir les plus beaux standards du groupe légendaire Nirvana.



Le dimanche 13 juillet : Feu d'artifice et bal avec Joël Vinit



Bureau du Club des Associations :

Renaud Corval, Michèle Maurice,
Celine Benard et Maxime Guillou

Vie Culturelle

Concert évènement en hommage à Joe Ambrosioni

Le samedi 31 août s'est déroulé aux abords de la salle Belledonne, un concert évènement en hommage à Joseph Ambrosioni décédé il y a tout juste dix ans. Son frère Claude, résident à Saint-Rémy, avait dans l'idée de marquer le coup en organisant une grande soirée musicale avec des musiciens pour la plupart ayant côtoyé Joe il y a plus de quarante ans. L'organisation s'est mise en place avec la création en 2022 de l'association « In Mémoriam Joe » qui, mois après mois, a travaillé sur ce projet. Contactée, la municipalité de Saint-Rémy s'est montrée immédiatement intéressée par cette initiative, ainsi que Renaud Corval le président des associations en apportant leurs soutiens. L'idée de ce concert était de se remémorer l'époque des années 80 avec la formation des Daggers et la sortie en 1984 de l'album vinyle « Le Défi » puis celle des Stetsons Blues où Joe, guitariste chanteur, était l'auteur des compositions. Pour ce faire, des copains musiciens ainsi que les deux autres membres François Martin et Bernard Mattrel, accompagnés par Claude Ambrosioni et Joël Truchet ont répété pendant six mois à l'école de musique de La Chambre. Le programme s'est constitué autour du groupe adulte de l'école de La Chambre, du compositeur Savoyard Didier Venturini, grand ami de Joe, du groupe Fidget, de la reformation des Daggers et des Stetsons Blues et enfin du groupe Italien Dodada et son tribute « to Police » venu de Bardonnèche, eux aussi en toute amitié.



Le samedi 31 août, tout était prêt pour accueillir le public pour un concert gratuit ce qui était la volonté de l'association, afin de faire de cette soirée un grand moment de partage et de générosité comme l'était au quotidien Joe. Le beau temps, le formidable engagement des bénévoles, la partie technique son et lumière au top et les prestations de chaque groupe ont comblé une foule estimée à un moment à 400 personnes, toutes heureuses de se retrouver là, pour certaines de s'être perdues de vue. Une soirée du 31 août 2024 qui restera une date inoubliable car elle a marqué incontestablement les esprits d'une génération par l'ambiance qui a régné tout au long du concert avec ce final merveilleux, avec cette image d'une communion parfaite entre les musiciens et le public, tous, le pouce levé en l'air en signe de ralliement.

L'association « In Mémoriam Joe » tient à remercier chaleureusement la municipalité de Saint-Rémy et son Maire Bertrand Mondet, ses services techniques si précieux, les associations pour leur aide, dont l'US Saint Rémy pour la tenue de la buvette, la 4C Communauté de Communes, le Crédit Agricole de La Chambre pour leurs subventions, Laurent Julliard ancien directeur de l'école de musique de La Chambre, sans oublier les musiciens et toutes les personnes de l'ombre qui ont œuvré à la réussite de cette soirée.

L'association « In Mémoriam Joe »

La Vie Scolaire

Effectif : 115 élèves répartis sur 6 classes.



Petite - Moyenne Sections (13 + 11) - BOUQUET Lydie & CARNOVALE Adeline



Moyenne - Grande Sections et CP (5 + 13 + 5) - PAGANONI Karen

La Vie Scolaire



La Vie Scolaire



CM1 et CM2 (12 + 10) – DUTERTRE Mélanie



Classe ULIS (11) – BON Florence

La Vie Scolaire

Transmission...

Chantal Lachise a pris sa retraite d'enseignante et de directrice de l'école début juillet. Ce n'est pas sans émotion qu'elle a retracé les années passées dans cet établissement où elle a pris ses fonctions à la rentrée 2018. Elle a également évoqué les bonnes relations avec la municipalité et avec le personnel communal, secrétaires et services techniques.

Lydie Bouquet a pris la suite en tant que directrice. Ce n'est pas une charge facile à assumer, mais Lydie connaît bien l'école puisqu'elle y enseigne depuis de nombreuses années.

Alors bonne retraite active pour Chantal et bonne continuation à Lydie pour les années qui suivront.



L'école du Bonheur



Vous allez découvrir, dans les pages suivantes, le journal trimestriel de l'école rédigé par les élèves de la classe ULIS retraçant les différentes actions menées au sein de l'établissement ainsi que les sorties scolaires, le tout, agrémenté de diverses photos.

Bravo à eux pour leur implication et leur sérieux afin de nous emporter dans leur vie d'écolier.

L'école du bonheur

AU CŒUR DE L'INFO

Sept- oct - nov - déc 2024 N°4

Les 40 ans du cirque Arlette Gruss

A Aix-les-Bains, vendredi 4 octobre, toute l'école est partie de bonne heure pour assister à un spectacle grandiose sous le chapiteau d'Arlette Gruss.

A l'intérieur de ce
numéro

- Le cirque
Arlette GRUSS
- La journée
contre le
harcèlement

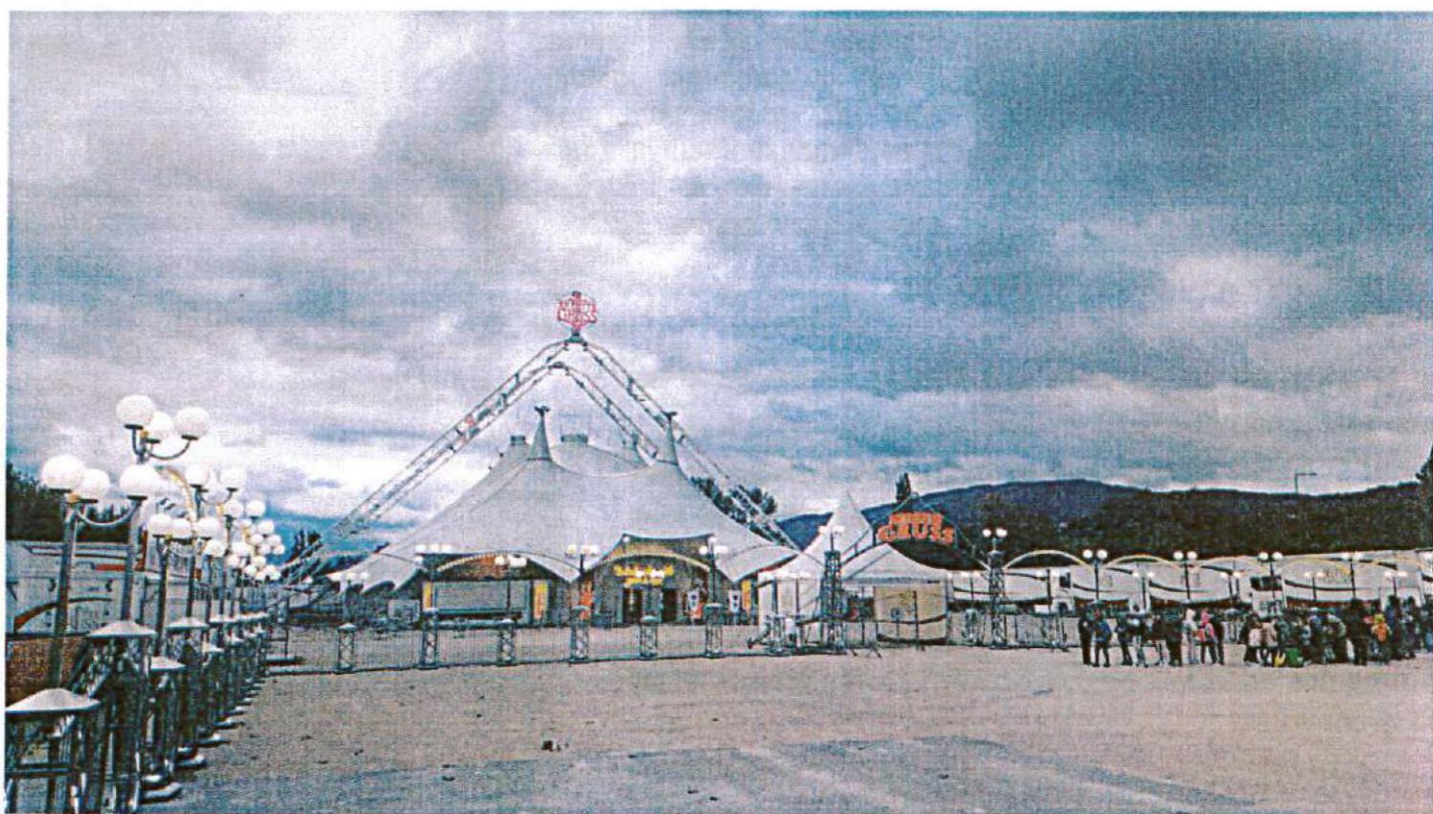

L'école au 40 ans du cirque Gruss sur l'esplanade à Aix-les-Bains.

Des rubriques pour vous exprimer:

Sorties, animations, sport, bricolage, lecture, activités



CULTURE—CM1/CM2

Visite du musée Aqualis

Après le spectacle 'Arlette Gruss' et avoir mangé, nous nous sommes promenés au bord du lac du Bourget. Il y avait beaucoup de vent. Mélanie nous a raconté l'histoire de 'La dent du Chat'. Nous nous sommes ensuite rendus au musée Aqualis. Nous avons vu toutes sortes d'animaux qui vivent autour du lac. Nous avons fait des jeux sur la formation du lac. C'était vraiment génial. Nous avons appris beaucoup de choses. *M.M. - M. C. - M.V. - N. D. - S.B.*

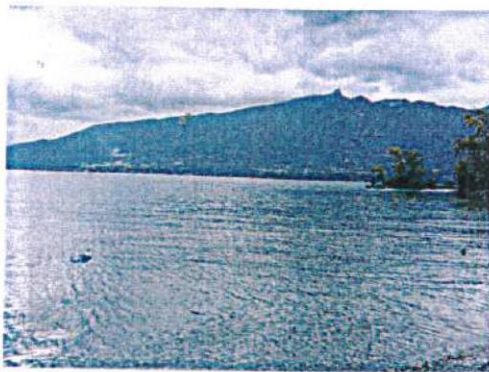

Lac du Bourget

Le brochet est un poisson que l'on retrouve dans les eaux peu profondes, actif en surface.

Il peut mesurer jusqu'à 1,40 m mais généralement il mesure entre 40 et 80 cm. Son poids varie entre 0,5 et 4 kg. Le brochet est un poisson carnassier, ce qui signifie qu'il se nourrit majoritairement de poissons et même de petits brochets. Il peut également se nourrir de petits crustacés comme des crevettes ou des écrevisses. Il apprécie aussi les grenouilles.

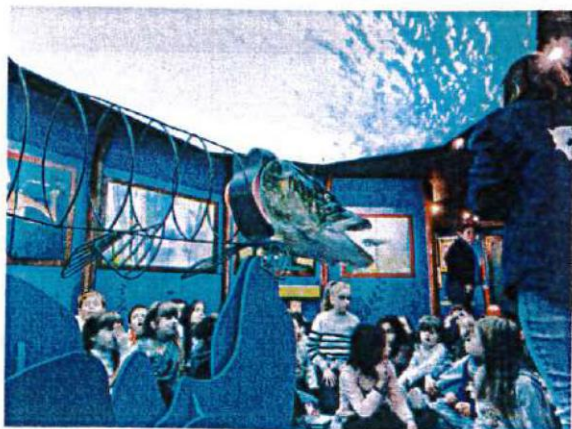

Le lac du Bourget est le plus grand lac naturel d'origine glaciaire de France. Il a été formé après la dernière glaciation du quaternaire. Le plan d'eau du Bourget doit son existence au passage des glaciers alpins. *S.B.*

M.M.

Dans la bouche du brochet, il y a plus de 500 dents. Elles sont fines et tournées vers l'intérieur. Le corps du brochet est allongé, sa tête a un museau aplati et une bouche largement fendue. Ce carnassier a une capacité visuelle très développée avec des yeux placés sur le dessus et à l'avant de la tête. Il sait apprécier les distances et fondre sur sa proie. *N. D.*



Nous étions dans la première salle du musée. Julie nous a dit que nous pouvions nous balader dans toutes les pièces et que nous pouvions toucher à tout. *M. C. C.*



Dans la dernière salle, il y avait une table avec un grand écran dessus. L'écran était tactile. On devait distribuer de l'eau aux habitants sans la gaspiller. *M. V.*



La Vie Scolaire

AU COEUR DE L'INFO- CIRQUE

Arlette Gruss



Francesco et Monsieur Loyal fêtent les 40 ans du cirque Arlette Gruss. *M.M.*

Le cirque Arlette Gruss a un orchestre. Les musiciens ont joué de la très belle musique. *M. V.*

L'acrobate saute au-dessus du trampoline. Ca faisait très peur! *K. C.*

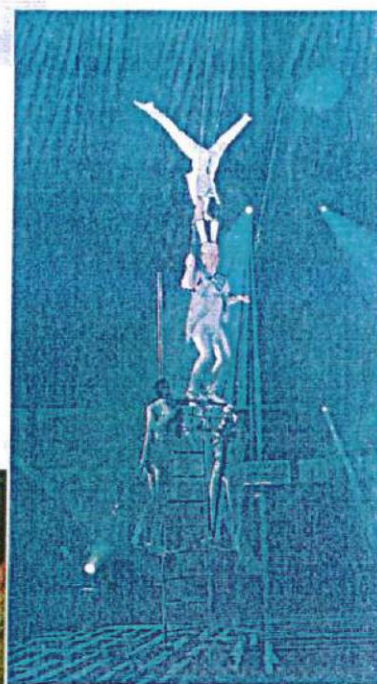

Les acrobates montent à l'échelle. J'ai trouvé ce numéro éblouissant! *E. F.*

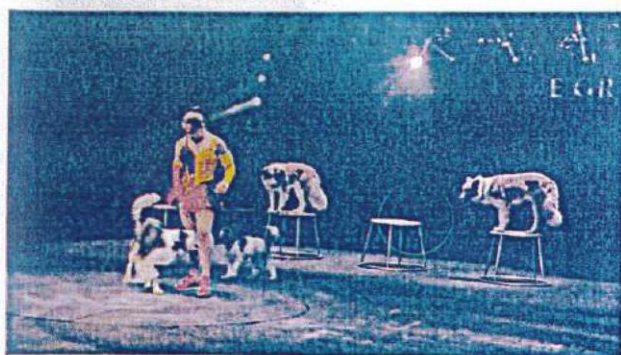

Francesco était très rigolo. C'était le clown. Il faisait des mimes et des bruitages. C'était trop impressionnant! *N. D.*

La dresseuse de chiens fait sauter les chiens dans le cerceau. C'était joli! *J.B.P.*



Il y avait beaucoup de lumières. L'artiste jonglait avec son diabolo. C'était trop beau! *M. T.*



Autour d'un porte-manteau, les acrobates se sont mis à danser. C'était très beau! *M.C.C.*



La recette du gâteau surprise

Ingrédients:

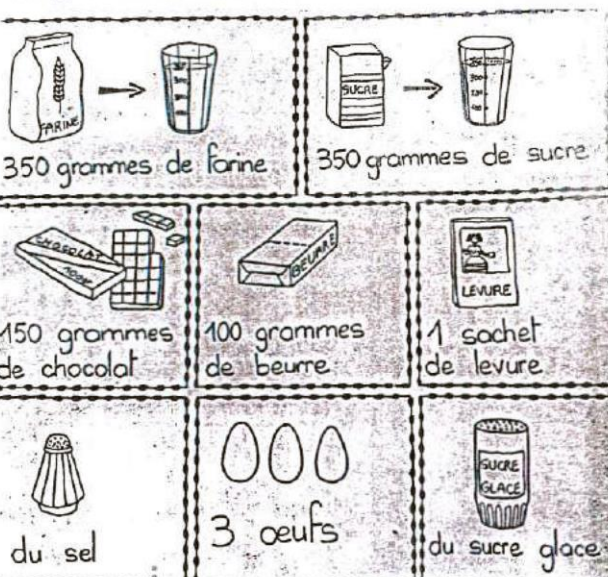

Préparations:



1. Malaxer le beurre, le sel avec une cuillère.



2. Casser les œufs et battre les œufs et le beurre.



3. Verser le sucre et battre.



4. Verser la farine, la levure et battre.



5. Casser le chocolat dans le saladier.



6. Verser la pâte dans un moule et faire cuire 30 minutes.



7. Démouler le gâteau, couper le en carrés, saupoudrer de sucre glace.



BON APPETIT!

Recette réalisée par la classe de CE1
avec la participation de M.V., K.C., J.B.P.,
E.F.

La Vie Scolaire

AU COEUR DE L'INFO — LE HARCÈLEMENT



Jeudi 7 novembre, l'école a participé à la journée 'Non au harcèlement'. Nous nous sommes habillés tous en bleu (symbole de confiance).

Nous nous sommes mobilisés pour montrer notre solidarité. Nous nous sommes réunis pour faire une photo. A l'intérieur de nos classes, nous avons travaillé à partir d'affiches. Nous avons échangé sur le sujet et nous avons pu réaliser une fresque.

N'hésitez pas à en parler à vos proches ou appeler le '3018'. Même si vous êtes témoins, vous pouvez agir et faire preuve d'empathie.

NE PAS FAIRE A AUTRUI CE QUE L'ON N'AIMERAIT PAS QUE L'ON NOUS FASSE!!

La classe des CE2-CM1

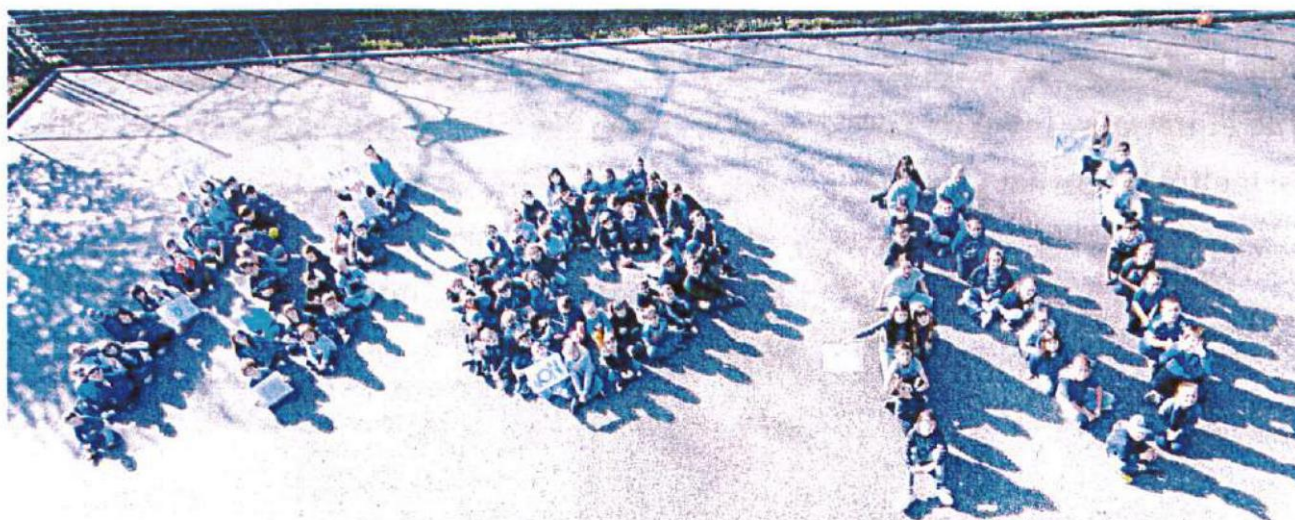

La Vie Scolaire

AU COEUR DE L'INFO—LE SPORT— CP-CE1

Une séance à la piscine de St Jean de Maurienne

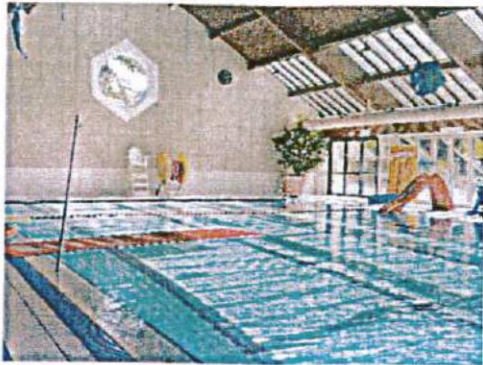

la piscine avec un parcours



le saut à la corde



Ce jour là, nous avons fait le jeu des crocodiles : on devait glisser sur le toboggan en tenant la frite et traverser le bassin sans toucher les pieds par terre et sans lâcher la frite. Il fallait aussi mettre la tête dans l'eau.



la piscine ça fatigue

Classe des CP-CE1

La Vie Scolaire

AU COEUR DE L'INFO—LA FORÊT

Dans la forêt, il y avait des grands arbres et des cailloux. S.C.P.

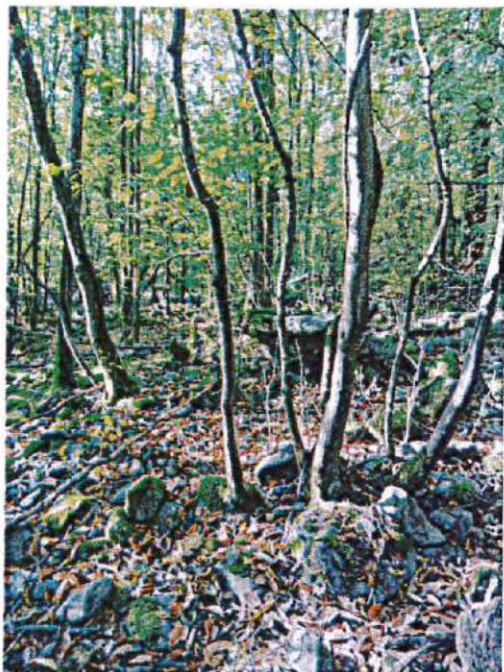

Nous avons accompagné le vendredi 11 octobre les Petites et les Moyennes Sections dans la forêt!

Avec Maîtresse Lydie, on a ramassé des feuilles de châtaigner, de la mousse, des glands, des fougères, du lierre. A.C.

On a fait des empreintes du tronc d'arbres. On devait observer des insectes, moi je n'en ai pas vu.

A. C.

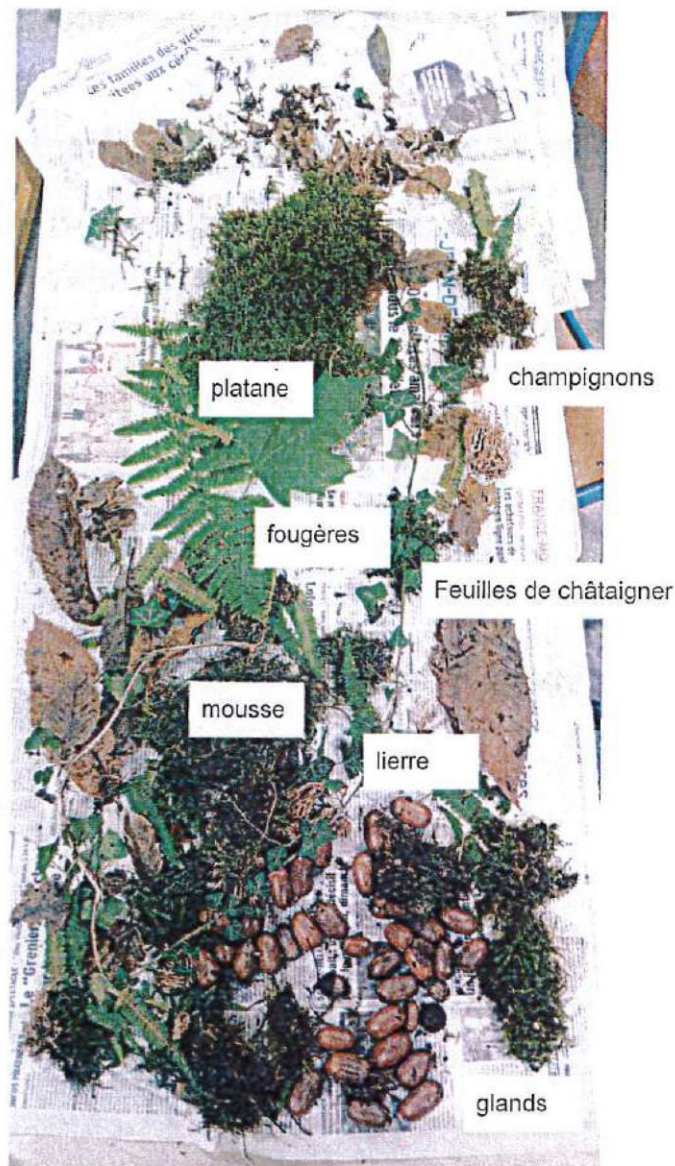

AU COEUR DE L'INFO— CULTURE

La Boîte à livres

A l'entrée de l'école, dans le hall, vous trouverez une boîte à livres. N'hésitez pas à regarder et à prendre les livres chez vous.

Si vous aussi vous avez des livres que vous ne voulez plus garder, vous pouvez les poser dans la boîte à livres.



La Vie Scolaire

AU COEUR DE L'INFO—JOURNÉE DE LA LAÏCITÉ

Lundi 9 décembre 2024, pour fêter la journée de la laïcité, nous sommes sortis de l'école pour prendre une photo en forme de cœur et faire une ronde autour d'un chêne.

C'est un drone qui a pris les photos (vue du ciel.)

Dans chaque classe, les élèves ont fait le contour de leur main. Nous avons choisi une des trois couleurs de la république. Les grands ont écrit des mots sur la laïcité. Ex: amitié - solidarité - paix - amour - libre - respect - fraternité.

Ronde autour du
chêne.

Arbre symbolique

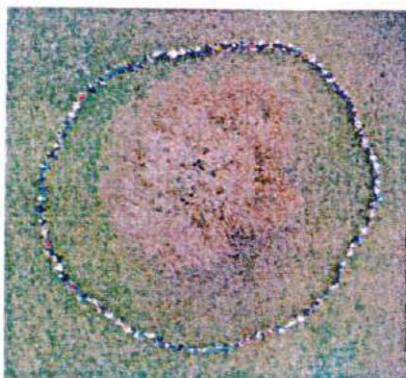
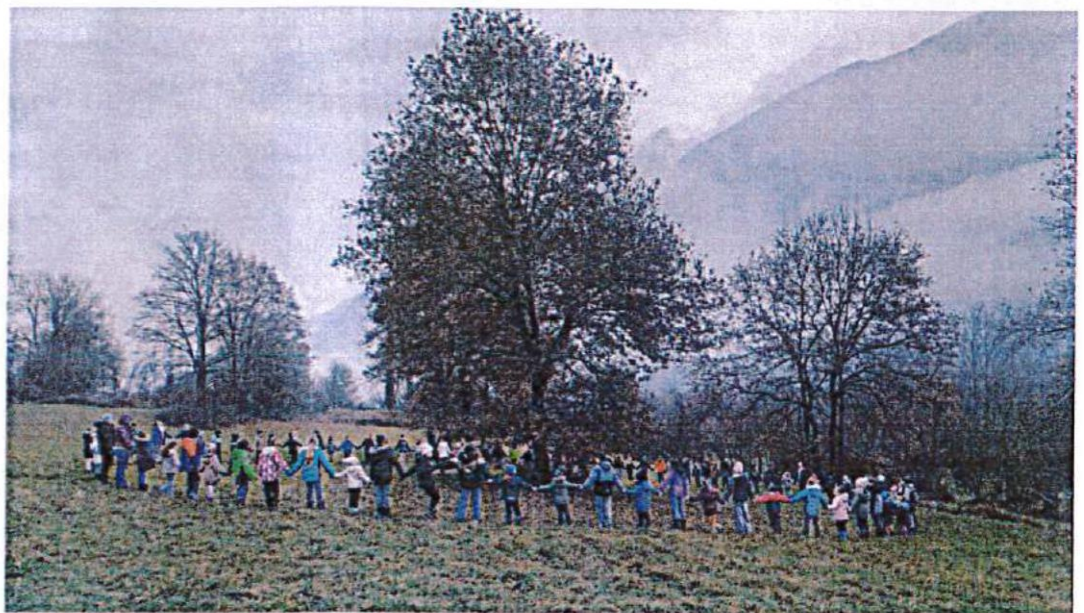

Notre arbre de la
laïcité

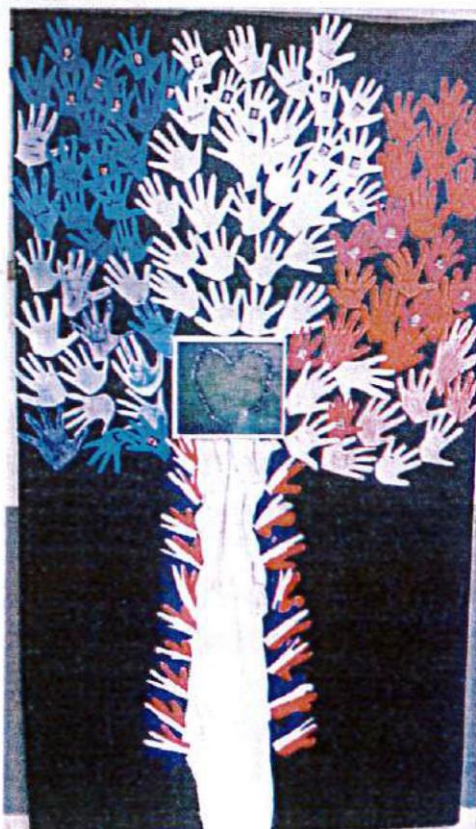

Cœur symbole de
l'amour et de la fraternité

Civisme et Environnement



#####

VOISINAGE NUISANCES SONORES

JOURS ET HEURES AUTORISÉS
BRICOLAGE & JARDINAGE
OCCASIONNANT UN BRUIT IMPORTANT



LUN. MAR. MER. JEU. VEN : LES SAMEDIS
8H30>12H30 14H30>19H30 9H>12H 15H>19H

LES DIMANCHES ET JOURS FÉRIÉS - 10H>12H

ANIMAUX DE COMPAGNIE

#####



LES PROPRIÉTAIRES ET POSSESSEURS D'ANIMAUX, EN PARTICULIER LES CHIENS, SONT TENUS DE PRENDRE TOUTES MESURES PROPRES À ÉVITER UNE GÊNE POUR LE VOISINAGE, Y COMPRIS PAR L'USAGE DE DISPOSITIFS DISSUADANT LES ANIMAUX DE FAIRE DU BRUIT DE MANIÈRE RÉPÉTÉE ET INTÉMPESIVE.

SIGNALE TON FRELON

Vous suspectez la présence d'individus ou d'un nid de **Frelons Asiatiques** ?

Prenez une photo et signalez votre suspicion sur le site : www.frelonsasiatiques.fr

**FRELON ASIATIQUE**

**NID PRIMAIRE**

**NID SECONDAIRE**

 **GDS**
Auvergne Rhône-Alpes
L'action sanitaire ensemble

Entretien des arbres et des haies privatives

 Il est recommandé de ne pas tailler ces haies et arbustes du 15 mars au 31 juillet.

0.5 m de distance entre un arbuste de -2m de hauteur et la limite de propriété

2m de distance entre un arbre de +2m de hauteur et la limite de propriété

2m de distance* (horizontal distance between trees and power lines)

2m de distance* (vertical distance between tree canopy and power lines)

Poteau électrique

*Les distances varient selon les types de lignes électriques.

enedis + d'informations : 09 70 83 19 70 MAJ. février 2024

Civisme et Environnement

Message de La Poste

Chaque année nos facteurs sont victimes d'accidents liés aux attaques et morsures de chiens. Afin de nous aider à préserver la santé et l'intégrité physique de nos agents, et ainsi continuer à bénéficier d'un service de qualité, nous vous engageons à respecter les textes suivants.

Conformément à l'article L211-14-2 du code rural et la loi n°2008-582 du 20 juin 2008-article 7 :

« Tout fait de morsure d'une personne par un chien est déclaré par son propriétaire ou son détenteur ou par tout professionnel en ayant connaissance dans l'exercice de ses fonctions à la mairie de la commune de résidence du propriétaire ou du détenteur de l'animal.

Le propriétaire ou le détenteur du chien est en outre tenu de le soumettre, pendant la période de surveillance définie en application du premier alinéa de l'article L. 223-10, à l'évaluation comportementale mentionnée à l'article L. 211-14-1, qui est communiquée au maire.

À la suite de cette évaluation, le maire ou, à défaut, le préfet peut imposer au propriétaire ou au détenteur du chien de suivre la formation et d'obtenir l'attestation d'aptitude mentionnée à l'article L. 211-13-1.

Faute pour l'intéressé de s'être soumis à ces obligations, le maire ou, à défaut, le préfet peut ordonner par arrêté que l'animal soit placé dans un lieu de dépôt adapté à la garde de celui-ci.

Il peut, en cas de danger grave et immédiat et après avis d'un vétérinaire désigné par la direction des services vétérinaires, faire procéder à son euthanasie. »

Nous vous remercions par avance, de votre collaboration.

Service Civique et Recensement

#ServiceCivique

#FaitesLeSaut

LE SERVICE CIVIQUE
C'EST QUOI ?

Créé en
2010

Pour favoriser
**LE VIVRE ENSEMBLE
ET LA COHÉSION SOCIALE**



Permet aux
16-25 ANS*



de s'engager au service d'une mission d'intérêt général

* 30 ans pour les jeunes en situation de handicap

**EN FRANCE
OU À L'ÉTRANGER**



**ENTRE 6
ET 12 MOIS**



**SANS CONDITION
DE DIPLÔME**



au sein d'une association, d'un établissement public, d'une collectivité territoriale ou dans les services de l'Etat, et dans l'un des neuf domaines d'action reconnus prioritaires pour la Nation

* solidarité, environnement, sport, culture, éducation, santé, intervention d'urgence, mémoire et citoyenneté, aide humanitaire.

 MINISTÈRE DE L'INTÉRIEUR

 @Place_Beauvau  /ministere.interieur  @ministere_interieur  www.interieur.gouv.fr

 MINISTÈRE
DES ARMÉES
*Liberté
Égalité
Fraternité*

Bientôt 16 ans ?
PENSEZ AU RECGENSEMENT !

Pour qui ?
Tous les Français âgés de 16 ans

Pourquoi ?
Grâce au recensement :

- inscription d'office sur les listes électorales
- convocation en JDC
- possibilité de s'inscrire aux concours et examens
- possibilité de passer le permis de conduire

Comment ?
Rendez-vous en mairie ou sur www.service-public.fr

Toutes les informations ici

 [@armees.juveniles](#)

 [Direction du service national et de la jeunesse](#)

 [@DSNJeunesse](#)

 [VOTRE ARMEE](#)



Civisme et Environnement



Jeunes 16-25 ans

Pour plus d'informations,
contactez dès maintenant
votre Mission Locale.

**Mission Locale Jeunes
Pays de Maurienne**

274 Avenue du Mont Cenis
73300 SAINT JEAN DE MAURIENNE
Tél : 04 79 64 41 02
info@mlj-maurienne.org

Permanences sur rendez-vous :
Modane et Aiguebelle

Horaires :
Lundi : 13h30-17h30
Mardi : 8h30-12h / 13h30-17h30
Mercredi : 8h30-12h / 13h30-17h30
Jeudi : 8h30-12h / 13h30-17h30
Vendredi : 8h30-12h / 13h30-17h30

- Mission Locale Jeunes Pays de Maurienne : <https://www.facebook.com/missionlocalejeunespaysdemaurlenne>
- Missionlocalejeunesmaurlenne : <https://www.instagram.com/missionlocalejeunesmaurlenne/>
- missionlocalemaurlenne : <https://www.tiktok.com/@missionlocalemaurlenne>
- Mission Locale de Maurienne : <https://www.linkedin.com/company/mission-locale-de-maurienne/posts/?feedView=all&viewAsMember=true>
- MLJ Maurienne : <https://app.mlj-maurienne.org/>



Jeunes 16-25 ans

Passez en mode
avenir!

Ma Mission Locale
une seule adresse pour
tous mes projets.



INFORMATION ORIENTATION FORMATION EMPLOI VIE QUOTIDIENNE

Mon **avenir** c'est...

...un **métier**
qui me plaît

La recherche d'emploi nécessite une grande motivation et de la méthode. Ma Mission Locale me coache et m'accompagne vers l'emploi.

Elle me fait découvrir des **métiers** et des secteurs d'activité.

Elle me propose des **offres d'emploi** qui m'intéressent.

Elle m'aide à présenter ma candidature, rédiger le meilleur CV possible et me préparer à mes entretiens.

Elle me présente des **employeurs** et des professionnels dans tous les domaines. Je peux être **parrainé** pour ma recherche d'emploi.

Elle m'explique ce qu'il faut savoir sur les **contrats** et les mesures emploi.

...une **formation**
pour y arriver

Le meilleur moyen de trouver un emploi qui me plaît, c'est d'être bien formé.e. La Mission Locale, m'accompagne pour trouver une formation adaptée à mon projet et à ma situation.

Des idées pour mon orientation professionnelle : quelles filières possibles ? quelles formations pour y arriver ? De quels droits à la formation je dispose ?

Un partenaire pour construire mon projet : La Mission Locale m'aide à réfléchir à mon projet et ainsi mettre toute mon énergie dans la bonne direction.

Un conseiller pour m'aider à financer ma formation, à travers les aides de l'Etat, de la Région, des organismes partenaires...

...des **solutions** pour
ma vie quotidienne

La Mission Locale m'accompagne bien au-delà de l'emploi, là où j'en ai vraiment besoin.

LOGEMENT : pour penser à l'emploi, il faut aussi avoir un toit, la Mission Locale me donne des conseils et m'indique les aides pour me loger.

SANTÉ : priorité des priorités, ma santé mérite aussi d'être accompagnée.

Accès aux soins, accompagnement des personnes en situation de handicap, situation vis-à-vis de la sécurité sociale, aide pour obtenir la CMU (Couverture maladie universelle), bilan de santé...

MOBILITÉ : se déplacer est essentiel, pour travailler comme pour se former. La Mission Locale m'informe sur les transports, peut m'accompagner pour le permis B*.

Je peux aussi partir à l'étranger (stages, missions de volontariat...).

*à vérifier auprès de votre Mission Locale

COUP DE POUCE FINANCIER : aide d'urgence ou besoin pour un projet spécifique : je vais faire le point à la Mission Locale. Elle aura sans doute une solution pour moi.

JUSTICE : chacun peut se trouver en difficulté avec la Justice. Un conseiller m'aidera à comprendre mes droits et mes devoirs, à décrypter, puis à régulariser ma situation au plus vite.

J'AI ENVIE DE M'ENGAGER J'ai envie de me rendre utile, de m'engager pour une mission d'intérêt général ? Le bénévolat, l'engagement citoyen ou encore le Service Civique sont peut-être faits pour moi !



Civisme et Environnement

SIRTOM Maurienne



Recommandations... Après quelques constats dans la commune :

1/Mon sac poubelle à la main, je m'approche du conteneur à ordures ménagères proche de mon domicile. Il n'est pas plein ? J'y dépose mon sac. Le conteneur est plein ? Je repars avec mon sac, je le déposerai demain ou je choisis de le déposer dans un autre conteneur. **JE NE LE DEPOSE NI A COTE NI SUR LE DESSUS.**

2/Mon carton d'emballage à la main, je m'approche du conteneur dédié aux emballages recyclables près de mon domicile. Il n'est pas plein ? J'aplatis mon carton après l'avoir démonté et je le glisse par la fente dans le conteneur. Le conteneur est plein ? Je repars avec mon carton et je vais le déposer dans un autre conteneur jaune. **JE NE LE DEPOSE NI A COTE NI SUR LE DESSUS.**

3/Dans le conteneur de tri sélectif (jaune) je ne dépose pas mes déchets dans un sac poubelle car il sera refusé à Savoie Déchets (à Chambéry) et rejoindra les ordures ménagères. Je dépose les boîtes, cartons, emballages, papiers... séparément dans le conteneur adéquat.

Composteurs cantine scolaire

Des pesées de biodéchets ont été effectuées sur 2 semaines à la cantine de l'école. Résultat : à peu près 1,6 Tonne de biodéchets. C'est beaucoup. Sont inclus dans les biodéchets : les aliments servis et non mangés, les aliments non servis, les serviettes en papier.

Afin de ne plus alourdir les poubelles, la commune, aidée par le SIRTOMM, met en place le tri à la source. C'est pourquoi 3 composteurs à biodéchets sont installés près de la cantine, sur un emplacement aménagé : 1 pour le dépôt des déchets, 1 pour la maturation et 1 pour le broyat qui participe à la décomposition des déchets. Le compost obtenu sera utilisé en espaces verts ou encore pour les plantations de l'école.



Civisme et Environnement

CONSIGNES DE TRI

Depuis le 1^{er} janvier 2023, le tri des déchets est devenu plus simple en Maurienne ! Fini les doutes ! Les pots de yaourt, de crème, barquettes, tubes de dentifrice, films plastiques, emballages de charcuterie, sachets de chips, blister... vont désormais tous dans le conteneur jaune.

A partir de cette date, comme partout en France, une seule question à se poser : mon déchet est-il un emballage ?

- Oui → Je le mets dans le conteneur jaune.
- Non → Je le mets dans le conteneur d'ordures ménagères.

Rappel des règles de base à respecter :

- Pas besoin de laver les emballages ! Même s'ils sont sales ils peuvent être triés.
- Bien vider les emballages afin qu'il n'y ait pas de reste alimentaire.
- Ne pas imbriquer les emballages (ne pas mettre une bouteille en plastique dans une boîte en carton par exemple).

Les papiers vont toujours dans le conteneur jaune, rien ne change pour eux. De même pour les emballages en verre (bouteilles, pots et bocaux), ils sont à déposer dans les conteneurs verts.

Toutes les déchèteries du SIRTOMM sont accessibles toute l'année pour tous les habitants de la vallée (particuliers et professionnels).

Saint Léger

LIEU DIT « LA FASSIRE »

Lundi : fermé
Mardi : fermé
Mercredi : fermé
Jeudi : fermé – 14h00 à 17h00
Vendredi : fermé
Samedi : 9h00 à 12h00 – fermé

La Chambre

LIEU DIT « LE BUGEON »

Lundi : 8 h 30 à 12h00 – 14h00 à 17h 30
Mardi : 8 h 30 à 12h00 – 14h00 à 17h 30
Mercredi : 8 h 30 à 12h00 – 14h00 à 17h 30
Jeudi : 8 h 30 à 12h00 – 14h00 à 17h 30
Vendredi : 8 h 30 à 12h00 – 14h00 à 17h 30
Samedi : 8 h 30 à 12h00 – 14h00 à 17h 30

Saint Julien Montdenis

LIEU DIT « LES FONTAGNEUX »

Lundi : 8h00 à 12h00 – 14h00 à 17h30
Mardi : 8h00 à 12h00 – 14h00 à 17h30
Mercredi : 8h00 à 12h00 – 14h00 à 17h30
Jeudi : 8h00 à 12h00 – 14h00 à 17h30
Vendredi : 8h00 à 12h00 – 14h00 à 17h30
Samedi : 8h00 à 12h00 – 14h00 à 17h30

**NE PAS JETER LES GROS MATERIAUX ET ENCOMBRANTS
AILLEURS QU'À LA DECHETTERIE
ET SURTOUT PAS DANS OU À CÔTÉ DES CONTAINERS D'ORDURES MÉNAGÈRES
RAMASSAGE TOUS LES 2 MOIS, voir en Mairie
SEULS LES ENCOMBRANTS NON TRANSPORTABLES EN
VÉHICULE LÉGER SERONT ENLEVÉS !**

Civisme et Environnement

Mémotri

**TOUS LES EMBALLAGES
ET TOUS LES PAPIERS**

Emballages



**LE TRI
PLUS
SIMPLE !**



Papiers



- ✓ Bien vidés
- ✓ Non lavés
- ✓ En vrac
- ✓ Séparés

**EMBALLAGES
EN VERRE**



COMPOST



**ORDURES
MÉNAGÈRES EN SAC**



Pour plus d'informations, www.sirtom-maurienne.com



SIRTOM de Maurienne
82 avenue de la Riondaz
73870 Saint Julien Montdenis
04 79 59 92 28



SavoieDéchets
SYNDICAT MIXTE DE TRAITEMENT DES DÉCHETS

Civisme et Environnement

La DREAL du quotidien

La direction régionale de l'environnement, de l'aménagement et du logement (DREAL) est un service de l'État. Placée sous l'autorité du préfet de région et des préfets de département, elle met en œuvre et coordonne les politiques publiques des ministères de la Transition écologique et de la Cohésion des territoires et des Relations avec les collectivités territoriales.

Zoom sur les principales missions d'une DREAL.

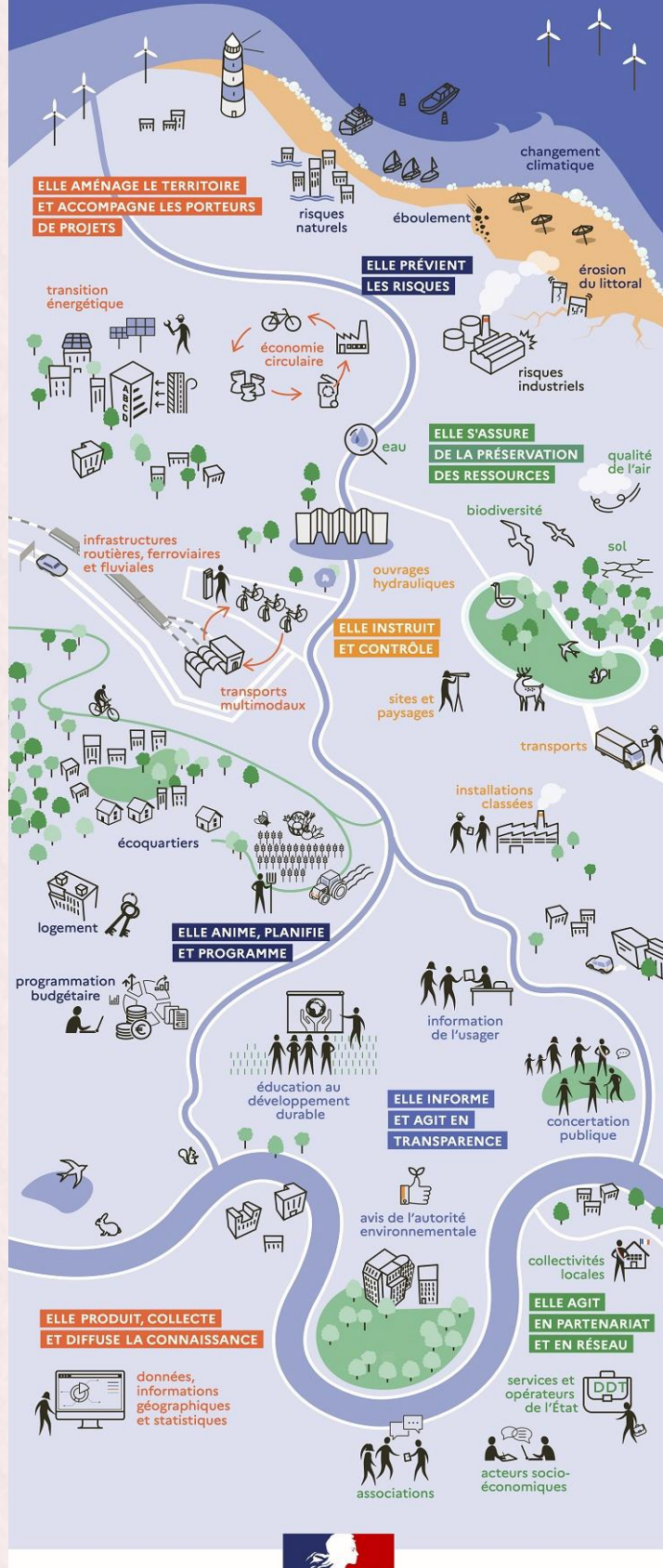

Pour un village Propre et une conscience Propre

La police de l'environnement, DREAL (Directions Régionales, de l'Environnement, de l'Aménagement et du Logement), pourra intervenir, pour le compte de la commune, auprès de chaque propriétaire indélicat et négligent. La Mairie peut vous renseigner dans vos démarches d'évacuation.

Coordonnées DREAL Savoie :

430 Rue Belle Eau – ZI des Landiers Nord
73000 CHAMBERY – 04 79 62 69 70

Les domaines d'activités de la DREAL :



Ma Passion – Mon Projet

Valentin

Ici je savais que j'aurai une histoire...

Valentin Anglay, jeune repreneur d'une exploitation laitière : en effet il a repris le cheptel et le matériel de son père Christian, agriculteur à Lanslevillard, et la ferme de Chantal à St Rémy. Pendant 4 ans, Valentin a entrepris sa formation au lycée Reinach à La Motte-Servolex : un BEP agroéquipement conduite et mécanique sur engins agricoles puis un bac pro dans la même spécialisation. Valentin est né dans l'agriculture, il représente la 3^{ème} génération de la famille. Il a travaillé dans ce milieu depuis l'âge de 16 ans mais il a aussi tenu à aller voir ailleurs ce qui se passe : dameur à Val Cenis, « dameur » saisonnier sur les plages de Narbonne, conducteur de matériel agricole en France et en Suisse.

Depuis 2018, il se consacre pleinement au travail sur l'exploitation familiale en tant que salarié-repreneur. Maintenant il est ici à St Rémy. S'installer n'est pas facile : depuis juin il est installé en tant qu'éleveur laitier en production lait à Beaufort. Depuis fin octobre il a le permis d'exploiter. Il ne reste plus à présent qu'à améliorer et perfectionner son système d'exploitation pour les années à venir. Et puis il y a les vaches : l'exploitation compte 50 laitières dont 30 sont « à l'hiverne » dans l'Ain. Valentin souhaite les garder toutes l'hiver prochain et il faut donc leur faire de la place en procédant prochainement à des modifications du bâtiment existant. 50 magnifiques vaches Abondance cornées (sauf la doyenne Didjie la matriarche du troupeau) hébergées à la méthode ancestrale, c'est-à-dire, entravées chacune à sa place avec de part et d'autre la voisine qui convient...

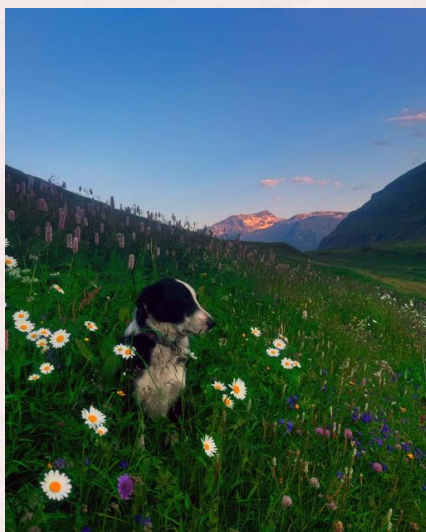

Ma Passion – Mon Projet

Valentin

Ici je savais que j'aurai une histoire...



Les journées sont bien remplies : traite du matin, nourrissage des bêtes, travail des parcelles, mécanique, entretien du bâtiment, soins complémentaires des animaux, remisage et nettoyage du matériel et enfin la traite du soir, le nourrissage et les soins... Sans compter l'administratif, une lourde tâche très chronophage. On comprend que l'hiver n'est pas de tout repos... Le fourrage distribué est de haute qualité puisque nous sommes en zone Beaufort. Pour Valentin, une vache « en état » requiert une « assiette » pleine constamment. Chez lui, les vaches ne manquent de rien.

Il a à cœur d'atteindre une autonomie fourragère complète, c'est pour cela que la surface de parcelles travaillées est primordiale. Le foin non mangé, communément appelé refus est utilisé en litière pour former un beau matelas destiné à ces dames. Lorsque viendra le moment de ressortir le troupeau, elles mangeront d'abord les parcelles sur St Rémy et puis, début juin, elles partiront en villégiature à Lanslevillard, leur village d'origine d'abord, puis au Mont Cenis. Début octobre elles retrouveront la plaine du Canada ainsi que les prés majestueux de La Landonnière, des Etalons et du Pré de l'Hôtel.

L'été, il faut aussi s'occuper des terres : fauchage, pâturage, hersage, broyage, entretien du parcellaire. Il faut bien tout ce travail pour avoir des parcelles propres, que les pâtures soient jolies... et taillées « au cordeau » comme dit Valentin.

Valentin est heureux que son exploitation apporte un plus sur la commune, heureux d'y faire revivre l'agriculture ancestrale de village et d'en donner une vision positive, pour longtemps. Pour Valentin, la vocation c'est d'avoir pour métier sa passion.

La Vie Pratique

L'association DECLICC a été officiellement créée en juin 2002 et a pour objet : le Développement de l'Eveil, la Culture, les Loisirs et l'Information sur le Canton de la Chambre. L'association n'a eu de cesse d'évoluer et de se positionner sur les services qu'elle pouvait apporter à la population de la Communauté de Communes de la 4C. A l'écoute des habitants du territoire, l'association DECLICC a, en accord avec le SIVOM (anciennement appelé ainsi en 2006-2007) mis en place un diagnostic de territoire dans l'idée de créer une « maison des services ». Ce projet n'a pu voir le jour, mais l'idée d'évoluer vers une animation plus globale sur le territoire était lancée. L'association a donc reçu son premier agrément centre socioculturel par la CAF en 2012 et assure depuis une mission d'animation globale intergénérationnelle et pluriculturelle. Son projet est au service d'une politique centrée sur le renforcement de lien social et de la participation citoyenne, sur la lutte contre l'exclusion et la désaffiliation sociale. Le centre Socioculturel est un équipement de proximité à vocation sociale globale. Il doit être attentif aux problématiques sociales du territoire. 04 79 56 35 06 – accueil@declicc73.fr

LUDOTHEQUE

Ouverture

Mercredi de 10h à 12h
Jeudi de 17h à 18h30
Vendredi de 16h30 à 18h30

Jeux sur place et emprunt de jeux au sein du Centre Socioculturel.

Ludo de rue

Mardi de 16h30 à 18h30

RDV au coeur de votre commune pour un moment de jeu seul, en famille ou entre amis. Planning d'itinérance dans l'agenda Ludo..

Foyer, mercredi de 14h à 15h
Ehpad et Foyer, 3x /ans
Belote, mardi de 14h à 16h30 (1x /mois)
Bibliothèque enfants ou seniors, ponctuel suivant agenda
Vacances scolaires, programmation spécifique

Animations

Les Projets

Veillées (3x /an)
Ludotruck administratif
Forum de la Petite Enfance
Salon du jeu à la Chambre
Sortie au salon du jeu d'Ugine

ENFANCE - JEUNESSE

Enfance
3/11 ans

Accueil de Loisirs La Ruche, à Ste Marie de Cuines
Mercredi de 7h30/9h à 17h/18h30
Vacances scolaires, LMMJV de 7h30/9h à 17h/18h30

Pour les enfants de 3 à 11 ans

Restauration scolaire – 6 sites sur le territoire de la 4C
Périscolaire – 6 sites sur le territoire de la 4C
Pour les maternelles et primaires
CLAS – Contrat Local d'Accompagnement à la Scolarité

Jeunesse
12/18 et 16/25 ans

Accueil Libre, au CS Declicc,
Mercredi et Jeudi, de 12h à 17h
Foyer du collège de St Etienne, tous les jours de 12h à 14h

Accueil de Loisirs La Tanière, au CS Declicc
Vacances scolaires, LMMJV horaires variables
Pour les collégiens et lycéens jusque 18 ans

16/25 ans : Accompagnement de projets, prévention, informations et loisirs

SENIORS

Ateliers

Sophrologie, Lundi de 14h30 à 15h30 (à Ste Marie)
Anglais, Mardi de 9h à 10h30 (à la Chambre)
Art surprise et inédit, 1er Mardi du mois de 14h à 16h (au CS Declicc)
Informatique, Jeudi de 9h30 à 11h30 (au CS Declicc)
Gym adaptée, Vendredi à partir de 9h (à Ste Marie)
Tricot, Vendredi de 14h à 16h (au CS Declicc)
Art créatif, 2e Vendredi du mois de 14h à 16h (lieu à définir)

Les Projets

Projets intergénérationnels
Semaine bleue
Visites de courtoisies

Sorties
Cafés itinérants
Mon mardi au ciné

FRANCE SERVICES

Uniquement sur RDV.
Accompagnement pour toutes les démarches administratives grâce aux 11 partenaires associés.

Les Projets

Ludotruck administratif
Formations informatiques
Ateliers admin

DEVELOPPEMENT LOCAL

Coordination et animation des projets sur le territoire et soutien à la vie associative. Spectacles culturels, formations, prévention, accompagnement et informations.

Ateliers pour tous

Randonnée, Jeudi 14h (départ variable)
Cuisine thématique, Vendredi de 9h30 à 12h semaines impaires (au CS Declicc)

Inscription obligatoire

Activité gratuite
Activité payante

RENSEIGNEMENTS, TARIFS, ADHESION et INSCRIPTIONS aux activités

Directement à l'accueil du Centre Socioculturel DECLICC



ZONE DE DISTRIBUTION : ST REMY DE MAURIENNE CHEF-LIEU

Conclusion sanitaire

2023 L'eau distribuée est de bonne qualité. Elle peut être consommée par tous.

Indicateur global de qualité

A

A : Eau de bonne qualité

B : Eau de qualité convenable

C : Eau de qualité insuffisante

D : Eau de mauvaise qualité

Indicateur 2022 : B

Origine et gestion de l'eau

Votre réseau est alimenté par un captage : BELLEDONNE. L'eau qui l'alimente est d'origine souterraine.

Elle fait l'objet d'un traitement.

Votre réseau alimente de façon permanente 1 commune (SAINT-REMY-DE-MAURIENNE), soit 767 personnes. Le responsable des installations est : « MAIRIE DE SAINT REMY DE MAURIENNE ».

Pour plus de renseignements, veuillez contacter « MAIRIE DE SAINT REMY DE MAURIENNE » qui assure l'exploitation du réseau.

PARAMÈTRES D'INTÉRÊT POUR LA POTABILITÉ DE L'EAU

BACTÉRIOLOGIE

A

Bonne qualité

Micro-organismes indicateurs d'une éventuelle contamination des eaux par des bactéries pathogènes. Absence exigée.

Nombre de prélèvements : **11**
Conformité : **90 %**
Valeur maxi : **1 n/100 ml**

NITRATES

A

Très bonne qualité

Éléments provenant des pratiques agricoles, des rejets domestiques et industriels. Le maximum réglementaire est 50 mg/L.

Nombre de prélèvements : **2**
Valeur moyenne : **0,9 mg/L**
Valeur maxi : **0,9 mg/L**

PESTICIDES ET MÉTABOLITES PERTINENTS

A

Très bonne qualité

Le terme "pesticides" regroupe plusieurs centaines de substances différentes. Le maximum réglementaire est 0,5 microgramme/L pour le total des pesticides analysés et 0,1 microgramme/L pour chaque substance. En-deçà de la valeur sanitaire propre à chaque pesticide, l'eau peut être consommée sans risque pour la santé.

Nombre de prélèvements : **1**
Conformité : **100 %**
Nombre de substances recherchées : **279**
Valeur maxi : **0 microgramme/L**

TURBIDITÉ

A

Très bonne qualité

Aspect trouble de l'eau dû à la présence de matières en suspension. Le maximum réglementaire est 2 NFU au robinet. Certaines eaux doivent également respecter un maximum de 1 NFU.

Nombre de prélèvements : **8**
Valeur maxi : **0,2 NFU**

INFORMATIONS COMPLÉMENTAIRES

DURETÉ

Eau douce

Concentration en calcium et magnésium dans l'eau exprimée en degré français. Il n'y a pas de valeur de seuil réglementaire.

Nombre de prélèvements : **2**
Valeur moyenne : **2,58 °f**
Valeur maxi : **2,9 °f**

Quelques conseils

ADOUCCISSEUR



Si vous possédez un adoucisseur, assurez-vous qu'il alimente uniquement le réseau d'eau chaude et entretenez-le régulièrement.

PLOMB



Dans les habitats équipés de tuyauteries en plomb, ou après quelques jours d'absence, laissez couler l'eau quelques minutes avant de la boire.

CHLORE



Pour éliminer le goût de chlore, mettez une carafe ouverte au réfrigérateur pendant quelques heures.

SÉCHERESSE



En période de sécheresse, limitez autant que possible votre utilisation d'eau du robinet.

Pour aller plus loin



Retrouver les résultats des analyses de l'eau de votre commune sur le site Internet : www.eaupotable.sante.gouv.fr

Édité le 05/04/2024

UDI 073000778

L'indicateur global de qualité prend en compte les 30 paramètres / familles de paramètres faisant l'objet d'une limite de qualité. Il est égal à l'indicateur de qualité du paramètre le plus déclassant. Les résultats du contrôle des paramètres de qualité liés aux canalisations ne sont pas pris en compte, dans la mesure où ils ne sont pas représentatifs de la qualité de l'eau distribuée sur la zone concernée.

Patrimoine

Les Cloches de Saint Rémy

La mémoire est un grenier touffu, et il suffit de pousser la porte d'une vieille église pour voir surgir une époque qu'on croyait à jamais ensevelie. Nous voici en juillet 1858 à Saint-Rémy, dans le Royaume Piémont-Sarde, sous le règne de Victor-Emmanuel II et de Cavour. Dix mois avant la bataille de Solferino (juin 1859) qui allait sceller le destin du village et de la Savoie (avril 1860)¹. La nouvelle église vient d'achever sa construction. Les cloches commandées aux fondeurs Paccard² à Annecy-le-Vieux sont livrées. Elles vont être installées dans le clocher du nouvel édifice pour sonner le jour de l'inauguration prévu le 15 août 1858. La date n'est pas due au hasard, l'une des cloches est dédiée à la Vierge à l'enfant. Cette année-là marque l'essor du chemin de fer en Savoie. Pressés par Napoléon III et son allié Victor-Emmanuel II on a inauguré de nombreuses gares, dont celles d'Annecy et de St-Rémy-Les Chavannes. Bientôt on ira jusqu'à Modane. L'idée c'est d'acheminer les armées qui permettront de bouter les autrichiens hors de Lombardie. En attendant le train arrive jusqu'à Saint-Rémy, une aubaine pour la livraison des cloches commandées par le Syndic Emmanuel Didelle et l'Evêque Mgr Vibert. Au total elles pèsent 1860 kilos : deux de 650 kg (les n°1 et n°2) et deux de 280 kg (les n°3 et n°4). Les souscripteurs ont été sollicités pour un don de 7014 livres³ d'où l'on va déduire 2560 livres représentant la valeur des anciennes cloches refondues. Chez Paccard la tradition campanaire veut qu'on grave sur l'épaule des cloches, en petits caractères, les noms des donateurs de 500 à 1000 livres, et en gros caractères les donateurs qui ont déboursé plus de 1000 livres. Les cloches livrées à Saint-Rémy mentionnent six noms en gros caractères.

Les cloches n°1 (au Nord) et n°2 (au Sud) sont parrainées par Mr et Mme Joseph Horteur, propriétaires du relais de Poste de la Grand-Maison, titulaires de l'exclusivité du transport de diligence entre Chambéry et Suse⁴. En 1871 le couple achètera la râperie de bois de La Tour qui produira de la pâte à papier puis, dix ans plus tard⁵, leur fils François construira la première conduite forcée de Savoie sur le torrent de Lescherette ce qui lancera la production d'hydroélectricité et aura un impact croissant sur l'industrie, les transports, les communications, et la vie courante. La cloche n°3 (à l'Ouest) est parrainée par Jean-Baptiste Rostaing et son épouse Catherine Clappier ; d'une famille du syndic de St-Rémy et propriétaires d'importants troupeaux de bovins. Quelques-uns de leurs descendants - Victoire Rostaing et son époux Martial Saunier- émigreront en Colombie Britannique (Canada) en 1905. Des membres de la famille viendront revoir leurs racines en 1979⁶. La cloche n°4 (à l'Est) a pour parrain Pierre-Antoine Clappier ; issu d'une famille d'exploitants forestiers et propriétaire d'une importante scierie qui a fourni les boiseries de l'église. Sur la même cloche, la marraine est Marie-Antoinette Milesi née Orlandini, d'une famille de carbonari et aubergiste au chef-lieu. Les carbonari sont des charbonniers producteurs de charbon de bois venus d'Italie du Nord. A l'époque le bois était la seule source d'énergie utilisée (elle sera concurrencée par le pétrole et l'électricité dans la seconde moitié du 19^{ème} siècle). Ils vivaient retirés dans les forêts selon des rites et des codes qui prônaient la liberté, la solidarité, la fraternité, mais ils étaient accusés d'être des fauteurs de trouble. Poussés par leur haine des autrichiens qui les réprimaient durement dans le royaume Lombard-Vénitien, et par la raréfaction des ressources forestières lombardes, ils eurent l'idée d'émigrer au moment de la Révolution française (arrivée en Savoie fin 1792), naturellement attirés par des idéaux qui leur correspondaient. Les carbonari s'installèrent aux Bergamins⁷, nom qu'ils donneront à la forêt pour rappeler Bergame. Ils construisirent là leurs premières huttes et platerre⁸. Un demi-siècle plus tard les Orlandini Milesi ont une maison en dur transformée en auberge. En 1860, après l'annexion de la Savoie à la France, la promesse faite par Napoléon III d'implanter des écoles de garçons et de filles dans chaque village est tenue. A Saint-Rémy en attendant la construction de la nouvelle mairie-écoles, on a sollicité Marie-Antoinette Orlandini Milesi pour héberger « provisoirement » la première classe de filles dans son auberge. Ce provisoire allait durer dix ans jusqu'en 1870.

1 : Annexion de la Savoie à la France.

2 : En 1891 Paccard a coulé la plus grosse cloche de France, la Savoyarde, pour la basilique du Sacré-Cœur à Paris (17 tonnes). En 1950 il a fait la réplique de Liberty Bell (la cloche qui sonna l'indépendance des Etats-Unis en 1776), réplique commandée en 54 exemplaires par le gouvernement des Etats-Unis. Elles ont été données à chacune des capitales des états américains et...l'une d'elles a été offerte à la ville d'Annecy par le gouvernement américain en reconnaissance du travail et du savoir-faire des ouvriers français, et pour rappeler que la liberté est un héritage commun.

3 : En 1850 une livre était l'équivalent de 10,17 euros actuels. Plus de 500 livres données, on avait son nom gravé sur la cloche, plus de 1000 livres, on était inscrit sur la partie la plus visible. [Aujourd'hui un kg de cloche vaut 10 euros –source : Musée fonderie Paccard-Sévrier]

4 : Pour en savoir plus lire Le voyage en Savoie romantique, de Patrick Michel et François Forray (L'histoire en Savoie, revue trimestrielle historique, mars 1984). Lorsque le train est arrivé aux Chavannes -cette même année 1858-, la famille Horteur a vendu ses chevaux et ses diligences et a ouvert une auberge près de la gare. Une dizaine d'année plus tard elle s'est reconvertie en industriel de pâte à papier.

5 : En 1880. François Horteur sera député de 1876 à 1895 et Président du Conseil Général de 1890 à 1895.

6 : Source : René Blanc et Joseph Rochette « Saint Rémy de Maurienne, village aux milles sources ». Ed. La Fontaine de Siloé.

7 : Au-dessus de Saint-Sulpice. Ce nom est aujourd'hui officiellement inscrit dans le cadastre de Saint-Rémy.

8 : Mot italien pour désigner les clairières défrichées dans lesquelles les carbonari installaient les dômes de combustion du bois.

Patrimoine



*Cloche (n°1) - Parrain et Marraine :
Mr et Mme Joseph Horteur*



Cloche n°1 : détail des mascarons

Le joug en métal (à l'origine il était en bois) date d'une première restauration des cloches. Notons le clin d'œil du maître saintier⁹ dont la tête joviale apparaît sur l'un des six modillons en mascarons¹⁰ situés sous le béliet ou surjoug de la cloche.



*Cloche (n°2) - Parrain et Marraine :
Mr et Mme Joseph Horteur*



*Détail de la robe de la cloche
n°2 : le Christ en croix*

Dédiée au Christ en croix gravé sur la robe. Le joug en métal date de la dernière réfection du clocher. A gauche, la roue de volée, à laquelle était fixée la longue corde du carillonneur actionnée depuis le bas du clocher (jusqu'à l'électrification en 1987). A droite, le marteau de tintement des heures et demi-heures.

9 : Autre nom du fondeur. Saintier est dérivé de l'ancien français sain, seing et sin (ce mot survit dans le tocsin qui désigne la cloche). Issu du latin signum « signal » il indique la fonction d'appel et de signalisation religieuse ou profane de la cloche.

10 : De l'italien mascherone, et de maschera, « masque ». Il représente une figure humaine, parfois effrayante, fantastique, ou grotesque.



Cloche Ouest (n°3) : Parrains : Jean-Baptiste Rostaing et son épouse Catherine Clappier.



Cloche Ouest (n°3) : Marraine : Catherine Clappier épouse de Jean-Baptiste Rostaing.



On observe sur l'épaule, un rinceau de feuilles d'acanthe en palmette, volutes et contre-volutes. Sous le cordon contenant les noms, un rinceau de fleurs.



Cloche n°4 (Est) :

1^{ère} ligne du cordon de l'épaule : Mr. Pierre-Antoine Clappier Parrain.

2^{ème} ligne du cordon : Mme Marie-Antoinette Milesi née Orlandini Marraine.

Sur la robe au centre, une représentation de la Vierge à l'enfant à laquelle la cloche est dédiée.

Sur le cordon de la robe (cinq cercles) le nom des fondeurs : Fondeurs Paccard Annecy le Vieux, avec la date de 1858.

Sur l'épaule (en haut) et la couronne (en bas) la décoration est faite par des rinceaux en volutes, contre-volutes et palmettes de feuilles d'acanthes.



Détails du dôme de la Cloche n°4 :

Première ligne du cordon : Pierre Antoine Clappier Parrain.

Seconde ligne du cordon : Mme Marie Antoinette Melesi née Ourlandini.



NB : pour cette dernière les noms ont été écrits selon la prononciation de l'époque : Melesi pour Milesi, (parfois Milezi, selon l'état civil), et Ourlandini pour Orlandini, (sans « u ») comme l'atteste l'état civil bergamasque de San Pellegrino.



Détail supérieur du cordon de la cloche n°4 : Annecy le Vieux 1858

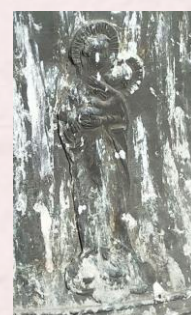

Détail de robe de la cloche n°4 : La vierge à l'enfant

Petite histoire des cloches de Saint-Rémy :

A la fonderie Paccard les commandes pleuvent. On vient d'achever l'installation de nouveaux ateliers dans l'ancienne Abbaye d'Annecy-le-Vieux. L'emménagement a pris trois ans de 1854 à 1857. Une femme, « La Fanfoué », dirige l'entreprise¹¹. Il fallait s'agrandir et se rapprocher de la gare de chemin de fer d'Annecy dont l'inauguration était annoncée. La gare allait être très commode pour les livraisons de cloches, toujours plus nombreuses, toujours plus lourdes, dans des contrées toujours plus lointaines. Jusque-là il fallait de solides fardiers tirés par des chevaux, maintenant on va gagner du temps. Puisque le train arrive désormais à St-Rémy, on va pour la première fois utiliser wagons et locomotive à vapeur. Il ne restera plus qu'à transporter sur fardier les cloches jusqu'à la nouvelle église dont la construction commencée en 1854 va s'achever après quatre ans de travaux.

Fabrication :

Juillet 1858. Les 620 kg des anciennes cloches de la vieille église décapitée en 1793 par les révolutionnaires Albitte et Simond ont été placées au four à quatre heures du matin. Ajoutées aux 1240 kg de cuivre et d'étain en provenance de canons, de balles, de coussinets, recueillis des débris de la Grande Armée de Napoléon on va modeler de nouvelles cloches. Rien ne se perd, rien ne se crée, tout se transforme !

Le feu a été mis dans le foyer à cinq heures du matin. Il a été activé sans cesse grâce à de vigoureux soufflets pour atteindre les mille deux cents degrés nécessaire pour mêler (la proportion est immuable) les 78 % de cuivre et les 22 % d'étain qui donneront le bronze liquide des nouvelles cloches. Le saintier s'approche tout doucement du four, un énorme baquet suspendu à une chaîne, est poussé lentement par deux compagnons pour recueillir le matériau en fusion. Il est ensuite versé dans le cubilot¹². Puis ils le font coulisser vers le moule de la cloche composé d'un noyau en brique réfractaire, (une fausse cloche en argile et en cire portant les noms des souscripteurs, du maître saintier, les décorations, et la date de fabrication), et d'une chape faite de plusieurs couches mélangées de plus en plus épaisses qui forment une carapace autour de la fausse cloche. Le tout aggloméré à la couronne (modèle en cire enduit d'argile) enterré de soixante-dix centimètres dans le sol. Arrivés à l'aplomb de la fosse, les compagnons versent la lave incandescente et visqueuse dans le moule d'argile entouré de crottin de cheval et de poils de chèvre, qu'ils ont minutieusement préparé les jours précédents. On peut s'interroger sur ce procédé, mais il est ancestral et surtout efficace : l'argile sert au modelage, le crottin de cheval est l'élément poreux qui, le moment venu, laissera échapper l'air et le gaz, et le poil de chèvre joue le rôle de lien entre les deux.

Maintenant il faut attendre le refroidissement : soixante-douze heures environ, deux nuits complètes. Ensuite on démoulera les cloches prêtes à l'ébavurage et au poteyage¹³. Puis ce sera le décochage, le débouillage et le dessablage¹⁴. L'écho sonore du marteau retentira alors sur le métal en semant de petits rubis étincelants : joie de voir naître une œuvre d'art tintant au juste ton ! La note est un savant dosage entre le degré de courbure de la cloche, son diamètre et son épaisseur. Chaque cloche émet une note précise. Pour l'accord parfait (Do Mi Sol Do) il en faut quatre. La note Do 3 (c'est-à-dire qu'elle s'étend sur trois octaves) est faite sur la cloche maîtresse n°1 ; la note Mi 3 (s'étend sur trois octaves) sur la cloche n°2 ; la note Sol 3 (s'étend sur trois octaves) sur la cloche n° 3 ; et la note Do 4 (s'étend sur quatre octaves) sur la cloche n° 4. Cette façon d'œuvrer est immuable à la fonderie Paccard. Un secret de fabrication bien gardé.

Installation :

Fin juillet 1858. Il ne reste plus qu'à réceptionner les cloches et à les acheminer depuis la gare jusqu'à l'église sur des fardiers tirés par les chevaux de Joseph Horteur. Les charpentiers de la scierie Clappier secondés par les carbonari du village les déchargent des wagons sous l'œil avisé du maître saintier. Grâce à un système de cordes et de poulies les cloches passent des wagons aux fardiers sans difficultés. En à peine deux heures les trésors rutilants arrivent sur le parvis de l'église et les ouvriers, ravis du travail accompli, sont fiers de frapper un petit coup de marteau sur chacune d'elles pour les entendre chanter.

11 : Antoine Paccard en a été le fondateur en 1796. Ensuite ses deux fils Jean-Pierre et Claude lui succèdent de 1832 à 1854, mais Jean-Pierre meurt subitement et c'est son épouse Françoise, La Fanfoué, qui prend les rênes de 1854 à 1860. Elle donnera la direction à son fils aîné Georges en 1860.

12 : Le cubilot est un four vertical de fusion des métaux par la combustion de charbon de bois ou de coke. Dans ce four, le métal à fondre est en contact direct avec le combustible. Ce contact à haute température est réservé à la production de fonte.

13 : Ebavurage : enlever les bavures d'une pièce. Poteyage : opération servant à refroidir le moule, à le protéger pour démouler correctement la cloche.

14 : Décochage : séparation du sable de moulage qui adhère à la pièce coulée. Débouillage : opération qui permet d'extraire le sable contenu à l'intérieur d'une pièce, après coulée et solidification. Dessablage : opération qui consiste à enlever le sable de moulage ou le sable à noyaux qui adhère aux pièces après le décochage.

Patrimoine

Le plus dur reste cependant à faire. Par quel tour de force va-t-on hisser les cloches à 17 m de hauteur ? Comment celles-ci, pesant chacune plusieurs centaines de kilos, peuvent-elles être hissées si haut en toute sécurité ? Première étape : les déplacer sur plusieurs dizaines de mètres depuis le narthex jusqu'à l'entrée du clocher. Grâce à une potence-araignée, dont le petit gabarit permet son introduction dans l'église on soulève les cloches à partir de leurs anses et on les dépose sur un plateau muni de roues, lequel est ensuite poussé manuellement à l'aplomb de la charpente campanaire.

Place maintenant à la délicate étape de l'élévation. Une à une, les cloches attachées au cordage du treuil fixé en haut du clocher, sont hissées par la force physique des hommes aidés de quatre contrepoids de pierres cubiques. A chaque demi-mètre gagné en hauteur une équipe glisse des poutres de bois empilées en carré sur lesquelles la cloche repose afin de faciliter la reprise des forces des « tireurs ». Pour bien coordonner cette délicate et minutieuse manœuvre le saintier a placé un charpentier à chaque niveau : au départ du sol à l'aplomb de la trappe, à la trappe du premier niveau, et au plancher sommital. Ils n'ont que peu de marge entre la cloche et les escaliers de bois qui grimpent tout au long des murs du beffroi. Le saintier, perché en haut du clocher, guide et ajuste par la voix la bonne trajectoire de la montée.



L'un des blocs de pierre avec ferrures en arceaux ayant servi de contrepoids pour hisser les cloches dans le clocher.

*(Maison de Marie-Antoinette
Milesi Orlandini)*

A ce stade, l'opération est loin d'être achevée. Les cloches, posées sur les poutres de la charpente, doivent être fixées à leur propre joug –fait sur mesure et lourd de plusieurs dizaines de kilos-, lui-même arrimé à la charpente. Puis reste encore à accrocher les battants à l'intérieur du dôme (ou cerveau), à fermer les ferrures de suspension, à installer les abat-sons, à dérouler jusqu'au sol les cordes des carillonneurs et à vérifier leur parfait coulissage. Le saintier a trois jours pour monter l'ensemble, il ne faut pas traîner.

Exposées aux yeux des villageois pendant quelques jours, les cloches maintenant cachées dans leur nid haut perché vont secréter leur mystère. Le fait qu'on ne les voit jamais –hormis lorsqu'elles battent à la volée- attise leur secret. Le curé de Saint-Rémy, Benjamin Mollin, est ravi.

Détails des cloches :

Le surjoug est un objet, sculpté et travaillé à la main, placé au centre et au-dessus du joug. C'est un objet ancien, d'origine celtique, très important dans le monde agricole d'autrefois. On le retrouve sous d'autres appellations, comme clocher de joug ou joug à pointe. Ses formes sont différentes d'une région à l'autre. Il est souvent surmonté d'une croix, ou d'un pommeau arrondi. A l'apparition du christianisme au VI^e siècle, l'église a influencé l'évolution des formes de surjoug au cours du temps. De nombreuses pratiques celtes se sont perpétuées durant le Moyen-âge. La religion chrétienne s'est adaptée à ces pratiques auxquelles le peuple tenait et croyait. Au fil des siècles les religieux ont en quelque sorte « christianisé » le surjoug. Avec des modifications étonnantes : les extrémités souvent dotées de glands de chêne ont été coupées, et remplacées par une flamme. A Saint-Rémy on peut imaginer que c'est la flamme des carbonari ou celle du Saint-Esprit. A côté du symbole, le surjoug a un rôle mécanique. Placé sur la tige centrale du joug, il permet de l'équilibrer lors des mouvements de balancier. Aujourd'hui on dirait que c'est un « optimiseur de rendement ». Trois formes distinctes dépendent des lieux, de l'ancienneté et de l'époque de fabrication :

La forme dite volvestre est assez haute (jusqu'à 50 cm) avec un bulbe central sur la partie supérieure des cloches. Son symbolisme est fort : il évoque la fécondité. Le sommet est souvent doté d'une boule ronde, une tête d'ange ou d'homme, ou bien d'un coq symbole de fertilité des terres. Dans le clocher de St-Rémy ces ornements se trouvent sur le haut du dôme (épaule) et sur le bas de la couronne de chaque cloche. Le surjoug est un porte-bonheur, il a pour rôle de porter chance aux futures récoltes, d'assurer un avenir prospère, une terre fertile, ainsi qu'une vie familiale saine, prospère, et durable. Il apporte la progéniture, il est source de vie ; il garantit la nourriture et la fertilité du sol ; il protège et favorise l'amour, l'affection (couple, parent, famille, amitié, amour de la terre et de la vie...). L'autre rôle essentiel du surjoug est son importance mystique : il matérialise un vœu, un souhait, une prière, ou une action de grâces, il est une requête, une demande faite au monde du divin, au sens large du terme.

Patrimoine

À partir de l'essor du christianisme, c'est la vierge Marie, qui s'est peu à peu imposée dans la symbolique matérialisant les vœux de fertilité et de pérennité des paysans. Ce qui explique pourquoi la présence des surjouis s'est répandue sur les jougs des attelages de bovins lors des réjouissances populaires, ou des fêtes agraires : la fête de la Saint-Jean repère du solstice d'été a lieu le 24 juin, elle fête le début des moissons ; la fête de la Saint-Roch le 16 août bénit les attelages. Ils étaient parés, décorés, dotés de surjouis en bois, richement décorés et sculptés. Ces fêtes étaient des moments de vie sociale importants et essentiels pour le bon déroulement des solidarités, ils faisaient vivre le commerce, et les échanges économiques comme les foires de printemps montagnera et d'automne démontagnera.

Les décorations :

Les figurines incrustées sont des modillons en mascarons. Au nombre de six sur la cloche maîtresse de Saint-Rémy, elles sont fondues dans la masse. Le mascarone que l'on voit sur la photo représente la figure du maître saintier. Les modillons de Saint-Rémy sont remarquables par la créativité et leur rareté. La naïveté et la gaucherie du style frappent tout autant que l'habileté soignée de l'artiste. Sa verve s'est donnée libre cours par une liberté d'inspiration élevée. Elle nous conduit à nous interroger sur la dimension ornementale des modillons et sur leur portée symbolique. Les représentations posent la question de la prescription des commanditaires religieux : étaient-ils informés de ces rajouts ornementaux ? En l'absence de sources écrites, l'interprétation reste aléatoire.

Le rinceau est une arabesque, entourant complètement l'épaule de la cloche. Il est constitué d'une tige se développant en volutes et en contre-volutes, ornée de feuillages, de fleurs ou de fruits. Ce sont des motifs à enroulements successifs plus ou moins rythmés et ordonnés, déployés sous forme de frises emplies de feuilles d'acanthé. S'inspirant à l'origine d'un pied d'acanthé, il s'en éloigne pour obtenir des motifs légers et différents. Placés aux intersections du décor, ils sont employés pour raccorder entre eux les autres motifs gravés sur la cloche.



*Feuilles d'acanthé en fonderie –
Rinceau supérieur de la cloche n°4*

Le symbole de la feuille d'acanthé, était déjà très utilisé dans les décorations antiques et médiévales. Il provient essentiellement des piquants de la plante. A l'origine, l'acanthé était surtout utilisée dans la décoration funéraire pour indiquer que les piquants de la vie, dont le dernier est la mort, étaient victorieusement surmontés. Inspirée de l'antique la feuille d'acanthé est un motif permanent dans l'art roman provençal, languedocien et savoyard. On trouve des modillons et des frises de feuilles d'acanthé dans d'innombrables édifices religieux, comme c'est le cas à St-Rémy.

Les tonalités et harmoniques :

Dans le clocher les cloches sont agencées avec un rang précis : 1 – 2 – 3 – 4 en commençant par la pièce maîtresse (la cloche n°1 portant les modillons) :

- 1 = sonne en do sur 3 octaves
- 2 = sonne en mi sur 3 octaves
- 3 = sonne en sol sur 3 octaves
- 4 = sonne en do sur 4 octaves

C'est ce qu'on appelle en art campanaire l'accord parfait (rare en Savoie). Le son se produit selon la courbure et l'épaisseur de la robe. Le délicat accordage se fait lors du moulage et du démoulage selon un secret bien gardé. Chaque cloche est unique, et émet un son différent, ce qui les rend reconnaissables pour un habitué : l'angélus, le glas (homme, femme), le tocsin, le tintement redoublé d'une cloche (travaux des champs), sans compter les appels à la messe et le déroulement des offices. Le marteau tinteur sur le côté frappe pour sonner les heures en immobile (sans volée). La volée de cloches, par le battant qui frappe la lèvre, laisse une marque très visible au point de frappe (cf. photo). Lorsqu'elle est usée on peut tourner la cloche d'un quart grâce aux anses prévues à cet effet sur le joug. En Savoie la volée était généralement réservée aux cérémonies religieuses des défunts.

Patrimoine

La charpente :

Le beffroi est la tour carrée en pierres et maçonnerie, avec escalier en bois de châtaignier. Les trous de boulin prévus dans la maçonnerie servent à insérer les échafaudages boisés, au fur et à mesure de la montée des cloches dans la charpente campanaire. Celle-ci est faite en chêne, mélèze ou châtaignier, avec croisées en croix de St-André. Elle est indépendante de la charpente de la toiture et des maçonneries pour éviter les très fortes vibrations qui pourraient nuire aux maçonneries. La charpente est assemblée sous la direction du maître saintier en collaboration avec les menuisiers-charpentiers. Ils ont scié les poutres aux dimensions requises et sont les manœuvres de l'installation, jusqu'à la fixation des cloches par les ferrures (griffes de métal) suspendues à la charpente campanaire. La corde de traction accrochée est suspendue à la roue de volée (pour sonner à la volée), et descend sur 17 mètres jusqu'au sol où se trouve le carillonneur. Aujourd'hui cette fonction est remplacée par l'électricité.



Charpente campanaire avec croisées de la cloche n°4 masquée par la poutre sommitale, la roue de volée entraînée par une chaîne et son moteur électrique.

Des peintres lombards émules de Vicario :

Les artistes peintres Giani et Lozzio présent durant l'année 1857 pour réaliser la décoration de l'église de Saint-Rémy ont sans doute été logés à l'auberge de Marie-Antoinette Milesi Orlandini, originaire comme eux de Lombardie. Les deux artistes étaient les émules du maître du trompe-l'œil Casimir Vicario originaire de Vercelli au sud de Milan. Cet auteur de fresques s'était fait connaître à Lanslebourg et à St-Jean-de-Maurienne, et avait atteint une grande renommée avec son chef-d'œuvre de la cathédrale de Chambéry (unique en France). Giani et Lozzio ont peint les trompe-l'œil de la voûte, le triforium, les fresques au-dessus des autels latéraux et le Christ à la colonne situé derrière l'autel principal.



La nouvelle église de Saint Rémy et son clocher. On remarque le beffroi de forme carrée, surmonté de la charpente campanaire sommitale à six fenêtres « gothiques » se finissant par la croix et le coq. (Vue prise depuis l'Auberge des carbonari).



La maison de Marie-Antoinette Orlandini épouse Milesi aujourd'hui. (Autrement appelée L'auberge des carbonari)



Détail de la porte d'entrée de la maison de Marie-Antoinette Orlandini épouse Milesi, marraine de la cloche n°4 du clocher de Saint-Rémy.

Patrimoine

L'Auberge des carbonari de Saint-Rémy, a été bâtie en l'An VI de la Révolution française (1798) alors que la Savoie vient d'être annexée par la Convention. La porte d'entrée est marquée dans un rectangle, des lettres « M » et « O », initiales des familles Milesi et Orlandini, entourant le « A » l'initiale d'Antoinette (Orlandini), prénom de la maîtresse de maison. Les symboliques carbonari sont évidentes : le « M » est constitué de deux équerres figurant le monde de la matière. Par sa confrontation avec la réalité l'équerre permet de concevoir et vérifier que ce que l'on construit se fait sur des bases solides. L'équerre permet aussi de démasquer les influences néfastes pour garder un foyer pur digne d'abriter la liberté, l'égalité et la fraternité. Les quatre pieds et têtes horizontaux ajoutés aux montants du « M » garantissent l'élévation verticale parfaite à partir du sol, et la protection des calamités célestes. Le « M » et le « O » sont unis par un compas dont les deux branches forment le « A » (le trait horizontal brisé représente l'articulation mobile du compas). Il symbolise le domaine de l'esprit, il est mouvant, dynamique et permet l'union et la création. C'est lui qui trace le cercle, le « O », la figure géométrique parfaite. Elle évoque l'unité, l'harmonie, l'infini, la procréation ; et répand à partir de son centre la lumière sur le monde et lui donne son sens. Le « O » symbolise aussi la Liberté la Raison. Entre les trois lettres « M.A.O. » notons trois points en forme de triangle, autre symbole carbonari.



Le pêne d'origine de la porte de l'Auberge des carbonari est gravé en son centre des initiales « M.D », celles de Milesi Dominique, l'époux de Marie-Antoinette Orlandini. Au-dessous, la date de construction de la maison (1798). A gauche, couché sur le côté (sans doute pour les besoins du dessin) le symbole carbonariste le plus important : un cœur percé d'une larme. Il représente l'amour, la peine, la vie, la mort [le poinçon est repris dans les initiales et dans la date, sans doute pour conjurer le sort et le temps] ; le coeur est prolongé d'une croix grecque faite de deux branches perpendiculaires égales se coupant en leur milieu. Le centre de la croix représente le lieu de condensation et de coexistence de forces opposées, lieu où l'énergie est concentrée, fondue, mélangée, malaxée, soudée : c'est le foyer où règne la plus intense combustion.

Nous remercions pour leur concours Bertrand Mondet Maire de Saint-Rémy qui nous a ouvert les portes du clocher, Philippe Rol des Services techniques mairie de Saint-Rémy qui nous a guidé, Matthieu Jules, expert campanaire de l'entreprise Paccard à Sévrier, qui nous a donné d'utiles précisions techniques, Alexis Valerio directeur du musée Paccard de Sévrier pour l'histoire des cloches, et les Services des Archives Départementales de Savoie.

X. Charvet

La Vie Économique

Commerces de proximité



Alimentation Générale

Pierre-Manuel METRAL

Immeuble La Languillière

73660 Saint Rémy de Maurienne

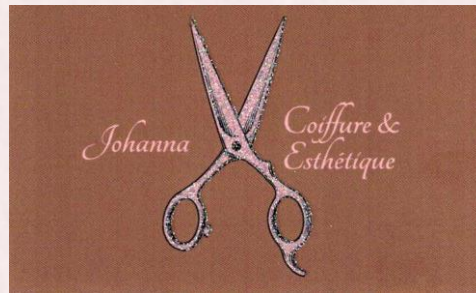

TABAC PRESSE ST REMY

Fb.me/TabacPresseRullet

ODILE RULLET

100 Route de la Lauzière

73660 Saint Rémy de Maurienne

cptstremy73@gmail.com

04 79 83 18 70

Café - Presse - Cadeaux - FDJ - Relais CA - Tabac - Pêche
Nouveaux : Paiement de proximité - Comptes Nickel



épilations, soins visage, manucure,
maquillage, ongles gel et
vernis semi permanent.

ZENYTUD
institut de beauté
06 48 04 87 21



Restaurant

L'Auberge du Pont

290 Route du Lac Bleu

73660 Saint Rémy de Maurienne

Tél. 04 79 64 34 05

06 84 15 65 04



CAMPING - CARAVANING - LOCATION - VENTE

Ouvert toute l'année :

06.21.63.72.68.



La farandole des costumes
Claire Pesenti

Création - Location de costumes
280, Montée du Sandrin
73660 St Rémy de Maurienne

Sur Rendez Vous

Tél. 06 68 60 05 86



Goring Jennifer

SELLIER GARNISSEUR



170 route de la Lauzière
73660 Saint-Rémy-de-Maurienne

06 63 03 58 39

goring.jennifer@hotmail.fr

www.jg-realisations.com



3585 route de la Vanoise
Lieu-dit : Champ de Venet
73660 SAINT-RÉMY-DE-MAURIENNE
Tél. 04 79 83 18 94

Vente directe le vendredi
de 15h à 19h.

Nouvelles entreprises

Le garage Auto Maurienne Evolution vous accueille dans son atelier situé 105B route de Belledonne, 73660 Saint-Rémy de Maurienne du lundi au vendredi de 9h à 12h et de 13h à 18h.

Jacqueline Martin, basée à Saint Rémy, vous accompagne dans l'aide et service à la personne.

Entreprise d'électricité générale dédiée à l'installation, la maintenance, ... pour les particuliers et professionnels.

AUTO MAURIENNE EVOLUTION



- Diagnostic
- Entretien et réparation automobile multimarques
- Pneumatique
- Climatisation

GARAGE AUTOMOBILE
07 77 20 40 34
auto.maurienne.evolution@outlook.fr



Aide Service à la Personne
Pour l'Accompagnement de vos proches
Préparation de repas • Courses • Activités...

Jacqueline MARTIN
06 08 03 78 88 • jakline.martin2@gmail.com



A.C.L.E
Artisan Électricien
Électricité Générale
Bâtiment Tertiaire
Neuf et Rénovation

PARTICULIERS & PROFESSIONNELS
ÉLECTRICITÉ GÉNÉRALE logement neuf • rénovation • chauffage • alarme intrusion
BÂTIMENT TERTIAIRE réseau électrique & informatique • alarme incendie

LEBRETON Cyril

06 12 42 62 42

73 660 - SAINT RÉMY DE MAURIENNE

cyril.lebreton2@wanadoo.fr

Afin de recenser les nouvelles activités professionnelles, faites-vous connaître en Mairie et vous apparaîtrez lors de la prochaine édition.

La Vie Économique

Changement à l'Auberge du Pont



« Et pourquoi ne reprendriez vous pas l'Auberge du Pont ? » Cette idée m'a été suggérée lors d'un entretien d'orientation professionnelle fin octobre 2023. Celle-ci a germé dans nos esprits courant 2024, en famille, pour devenir réalité début octobre 2024... Moi-même (Sylvie), Jean-Yves et notre fils Bastien (cuisinier) avons relevé ce défi professionnel qui, pouvait n'être envisageable pour nous, qu'en famille et sur Saint Rémy, notre village. Cinq mois après l'ouverture (accompagnés par du personnel compétant et attachant), nous pensons avoir fait de L'Auberge un endroit chaleureux, convivial et familial conforme à nos convictions. Nous sommes ravis de vous accueillir du mardi matin dès 6h jusqu'au dimanche midi (Pensez à réserver !). Nous sommes heureux de vous recevoir. Mille mercis à tout celles et ceux qui nous soutiennent (et qui croient en nous) dans cette belle aventure et à tous nos clients.

Sylvie Prato



La Vie Économique



06.60.85.23.53

Blanchisserie industrielle.

MENUISERIE MONDET

06.08.47.23.54

Menuiserie et
Mobilier.
Agencement des
combles.
Vitrerie et Serrurerie.



04.79.05.36.01

Transports
internationaux.
Logistique.



07.81.92.24.27

Travaux d'accès difficiles.
Mise en sécurité des zones
exposées à un risque de
chute de hauteur.



07.61.87.83.97

Fenêtres et Coulissants.
Volets et Portes de garage.
Portails et Gardes corps.
Pergolas et Terrasses et
Parquets.



06.88.18.40.25

Transports routiers.



06.48.53.45.74

Rénovation et
Agencement.



04.79.59.90.69

Travaux publics.



**PICOLLET J-C -
06.80.63.07.48**

Travaux publics



06.78.57.66.36

Vente de bois de chauffage.

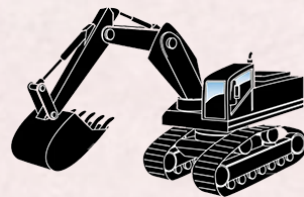

M.T.P.F -

06.09.96.05.78

Travaux publics.



04.79.83.22.75

Messagerie.
Expéditions.
Stockage.

Plan des adresses

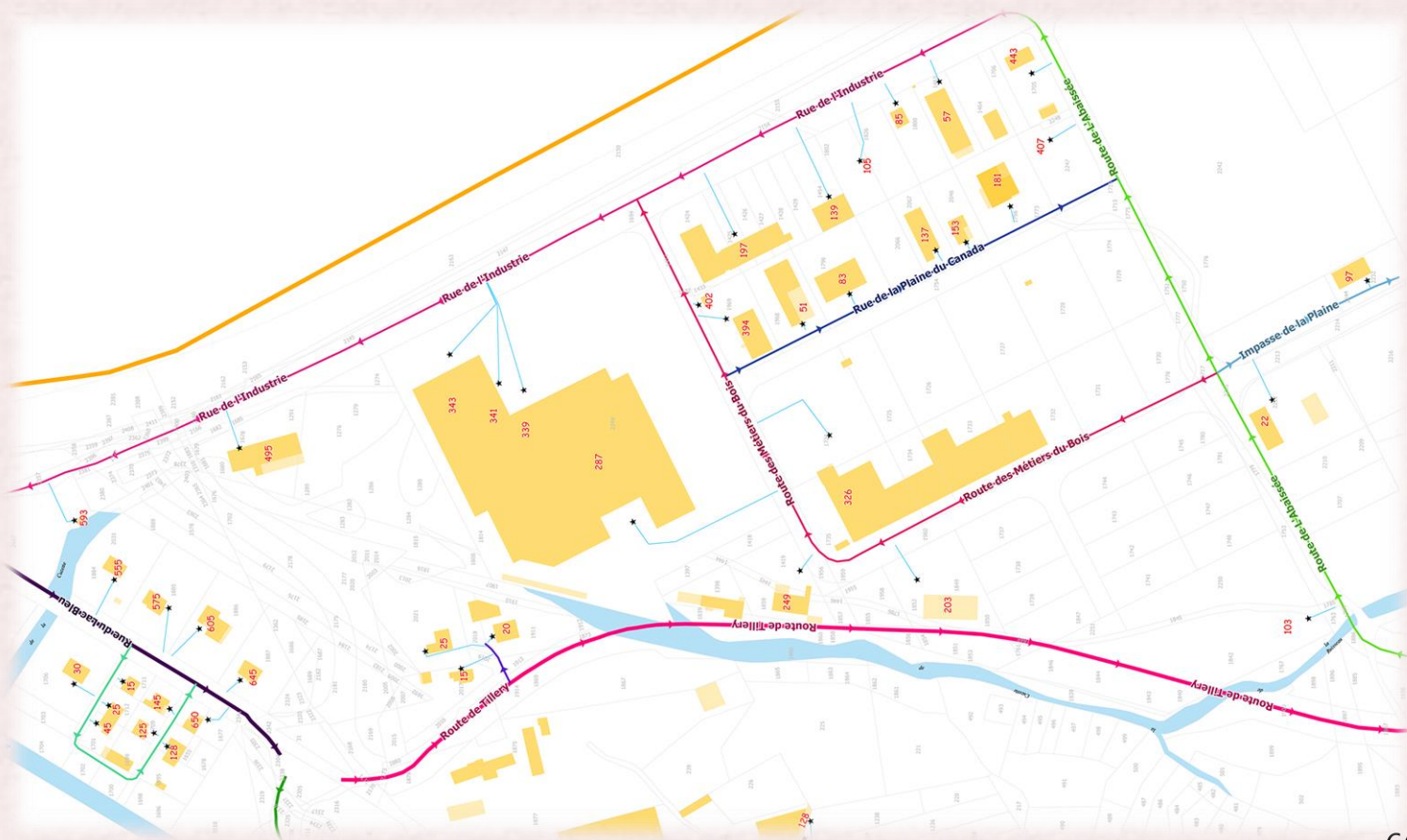

La Vie Communale

Maison d'Assistantes Maternelles

« Les Petites Marionnettes »

C'était il y a dix ans, un après-midi de septembre: « Et si on se lançait ? »

On a osé, on a persévéré, vous nous avez encouragé et vous nous avez finalement accordé toute votre confiance. Depuis, c'est plus de 70 enfants qui ont foulé le sol de la MAM, gardant ainsi intact l'âme de « l'ancienne école maternelle ».

Depuis 10 ans, nous faisons du bien-être de l'enfant notre priorité en alliant pédagogies alternatives et connexion avec la nature.

Cette année encore, les nouveautés auront la part belle pour satisfaire vos chérubins.



Caroline : 06.40.82.17.71 - Pascaline : 06.60.26.86.86 - Virginie : 06.58.90.27.20

My enjoy family

Caroline LEGRAND PESENTI- 06.40.82.17.71



Mon travail quotidien auprès des enfants m'a menée aujourd'hui à comprendre l'origine de leur développement émotionnel : leur grossesse et leur naissance.

Vous souhaitez vivre votre grossesse et votre accouchement d'une manière sereine et en pleine conscience ? Je vous accompagne sur le chemin de votre maternité grâce à un programme en ligne à suivre à votre rythme, ponctué d'entretiens en face à face.

- Maternité consciente, maman confiante -

La Vie Communale

Assistantes maternelles agréées

PESENTI FAURE Aurélie	100 Chemin des Brosses	06.75.94.88.01
GODET Sophie	330 Montée du Sandrin	06.24.18.72.97
PESENTI Céline	30 Chemin des Brosses	06.29.55.19.30

CAILLIE SON Fabienne	650 Rue du Lac Bleu	06.58.20.87.20
----------------------	---------------------	----------------

Je suis assistante maternelle agréée depuis 2011, passionnée par l'accompagnement des tout-petits dans leurs premières années de vie. Mon rôle est de veiller au bien-être, à la sécurité et à l'épanouissement des enfants que j'accueille, dans un environnement chaleureux, familial et stimulant. J'organise des activités adaptées à chaque âge, favorisant l'éveil, la créativité et la socialisation, tout en respectant le rythme et les besoins de chaque enfant. Mon objectif est de créer un lien de confiance avec les parents, les conseiller et d'offrir à leurs enfants un cadre bienveillant et épanouissant. (fabisonnounou@free.fr)



Halte-Garderie & Micro-Crèche

Micro-crèche A Petits Pas - Place de la Mairie, 73660 St Rémy de Maurienne – 04.79.05.11.19.

Deux structures de garde de jeunes enfants (*Saint Etienne de Cuines et Saint Rémy*) sont gérées par la Communauté de Communes du Canton de La Chambre :

A Petits Pas :

La micro-crèche « A Petits Pas » à Saint-Rémy-de-Maurienne offre 12 places par jour en accueil régulier.

Les Copains d'Abord :

La halte-garderie crèche « Les Copains d'Abord » de Saint-Etienne-de-Cuines peut accueillir 22 enfants par jour; 18 en accueil régulier, 4 en accueil occasionnel.

Horaires et effectifs :

Ouvertes du lundi au vendredi, de 7h30 à 18h30, elles accueillent les enfants de 10 semaines à 5 ans révolus, pour des besoins de garde réguliers ou occasionnels. Au total, 14 agents veillent au bien-être et au développement de ces enfants. Les enfants peuvent être accueillis de manière fixe (nous proposons des contrats de garde régulière, de la demi-journée à la semaine complète) ou de manière occasionnelle, en réservant d'une semaine sur l'autre. 68

La Vie Communale

REMY TRAIL

L'événement majeur de la Team GTrail est la 3^{ème} édition de la Rémy Trail qui aura lieu le 27 Avril 2025, cette course fait découvrir aux coureurs nos forêts et nos sentiers. Cette année ce sera 3 parcours adultes qui nous font déjà mal aux cuisses :

- Retrait des dossards et les départs se feront depuis la salle de Belledonne.
- Départ à 8h00 pour le nouveau parcours Overload, ses 35 km et 2500m D+.
- Départ à 9h00 pour le Looping 25 km et ses 1800m D+.
- Départ à 10h00 pour le Zig Zag 14 km et ses 700m D+.

Course enfant gratuite :

- Départ à 11h00 pour le 2 km autour du Lac bleu de St Rémy de Maurienne.
- Départ à 11h15 pour le 1 km autour du Lac bleu de St Rémy de Maurienne.

Des parcours magnifiques, à la fois exigeants et ressourçants. Attention le nombre de places est limité et les inscriptions sont déjà en cours depuis le début d'année. Un village d'exposants avec buvette et petite restauration sera mis en place autour de la salle Belledonne, on vous attend nombreux pour encourager les coureurs et partager un moment de fête !! Un appel à bénévoles est lancé par l'association : teamgtrail@gmail.com ou 06.62.65.11.55.

 WWW.TEAMGTRAIL.FR 

REMY TRAIL

ST REMY DE MAURIENNE



DIMANCHE 27 AVRIL 2025

OVERLOAD	LOOPING	ZIG ZAG
35 KM - 2500 D+	25 KM - 1800 D+	15 KM - 800 D+

REMY KIDS

INSCRIPTIONS SUR : 



La Vie Communale

Triathlon de La Madeleine

C'est l'histoire de 3 jeunes bons copains Hugo, Tristan Girard et Anthony André qui ont voulu relever le défi du triathlon de la madeleine le 17 août dernier.

Ces 3 jeunes sportifs sont issus du VTT au club du Grizzly Bike Maurienne. Ils sont amoureux de la montagne et se sont challengés sur le parcours S.

Leur équipe de 3, Anthony à la natation (700 m), Hugo en vélo (20 kms avec 1200 D+) et Tristan en course à pied (4 kms), ont performé et ont terminé sur la deuxième marche du podium par équipe.



Ils ont apprécié l'organisation pour chaque discipline grâce aux nombreux commissaires et bénévoles présents.

Le public a répondu présent a été chaleureux, et a beaucoup encouragé les sportifs présents pour cette belle journée de sport.

Rendez-vous le 23 août 2025 pour réitérer l'expérience : www.triathlon-madeleine.fr



La Vie Communale

« L'Echappée Belle » - Parcours des Crêtes
63 kms et 4770m D+ en solo, d'Allevard à Aiguebelle



L'édition 2024 s'est déroulée les 24 et 25 août.

Notre commune est concernée par la partie du parcours comprise entre le Col de la Frèche et la Pointe de Rognier dont un ravitaillement au Plan du Lai (PM 31).

En amont, le 30 juillet, un héliportage a été planifié pour acheminer de l'eau gazeuse fournie par l'organisation du trail. La date de cet héliportage est prévue par l'ONF et financé par la Commune.

Le 23 août au soir et le 24 août la journée, 7 bénévoles, en partie renouvelés, ont préparé et organisé le ravitaillement. Le 24 août, les coureurs ont été pointés et ravitaillés à partir de 12h jusqu'à 20h30. Durant cette magnifique journée, pas moins de 550 litres d'eau pétillante et plate (prélevée à la source du Goujon) ont été distribués aux traileurs. En fin d'après midi, en raison de la chaleur, 11 coureurs ont abandonné la course au Plan du Lai.

Très tard dans la soirée, les bénévoles avec leur véhicules personnels ont dû acheminer 7 de ces abandons à Aiguebelle (lieu d'arrivée du trail).



La Vie Communale

GRAND MICEAU

(emblématique sommet de Saint Rémy)

par Marc MALVOLTI

Du haut de ses 2669 mètres il fait office de gardien bienveillant sur les résidants habitant à son pied et ne peut susciter que curiosité et envie de fouler son sommet. Tout démarre en mai 2020, période Covid oblige, je me décide d'aller visiter ce sommet proche de la maison que je n'avais jamais gravi auparavant, trop préoccupé à parcourir des itinéraires d'une envergure tout autre et mon envie était double car, sur ce sommet, un ami y avait perdu la vie, un amoureux de montagne où chaque année il le gravissait. Sur les conseils avisés de Monsieur Guitton, agent ONF, je rejoins le sommet par un couloir conduisant à la deuxième brèche du passage dit du W. En tant que professionnel, mon constat est sans appel, ce couloir d'accès est un collecteur des chutes de pierre des deux parois qui le bordent mais le site me conquiert. Avec l'aide de Mme Rancurel, une réunion en mairie avec Mr Guitton est organisée, devant mon engouement la décision est prise de réaliser l'équipement de cet itinéraire (avec l'aide matérielle de la mairie) pour le rendre accessible au plus grand nombre bien que des compétences en terme de progression en montagne (moyen d'assurance avec corde) sont nécessaires de maîtriser. Aider de deux professionnels mais, également amoureux de grands espaces, trois jours nous ont été nécessaires pour, je le pense, offrir à l'ensemble de la communauté montagnarde un parcours d'une grande diversité et d'une ampleur inédite à ces altitudes. Au vue du nombre de personnes en 2024 qui ont foulé les trois sommets du Grand Miceau puis de la Grande Moutonnière ainsi que le Sommet de la Grosse Tête pour gagner le col d'Arpington, nul doute que cet itinéraire trouvera sa place chez les amateurs de randonnée du vertige.

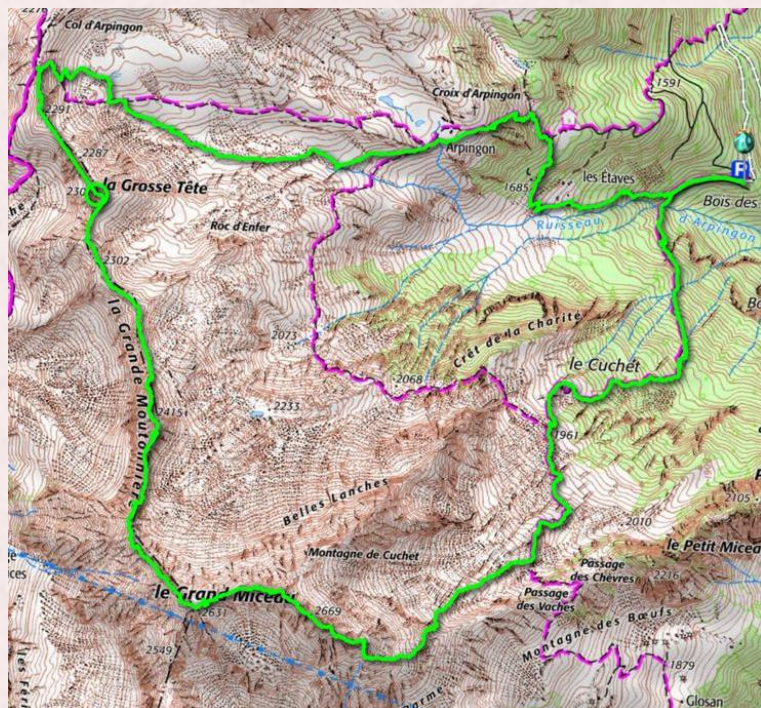

durée 08 h 13 mn 30 s

distance 11.51 km

dénivelées 1727 m / -1617 m ; MNT : 0 m / 0 m

date 30 juil. 2024 à 06:11:32

vitesse maxi: 1396.8 km/h, moy. : 1.4 km/h

format 1400 points (0 navigable) en 2 segments

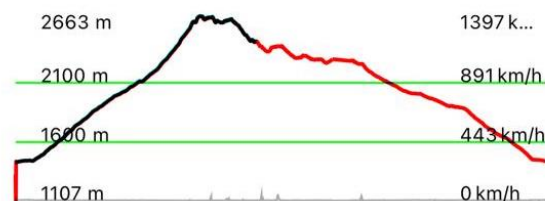

Itinéraire en boucle, comprenant la traversée W du Grand Miceau suivie de la Grande Moutonnière et Grosse Tête, retour par le col d'Arpington :

<https://search.app/kmRfW9vcs3RPqrpN8>

Descriptif technique de la traversée des arêtes du Grand Miceau consultable sur le site de Camptocamp : Le Grand Miceau : Traversée des arêtes

La Vie Communale

GRAND MICEAU

par Nanot GROS

Moi aussi j'ai toujours eu envie de grimper tout en haut de ce sommet qui domine mon village de toute sa hauteur. Alors quand Marc m'a proposé l'aventure, je n'ai pas hésité. Et ce fut grandiose. Je n'ai jamais eu peur du vide, et j'aime le rocher. Mais j'étais conscient que ce serait éprouvant physiquement. Mais avec un guide comme Marc, encourageant, rassurant et convainquant, je suis parvenu au sommet. Et je n'en suis pas peu fier. Ce qui prouve qu'avec de la volonté, de l'entraînement et un encadrement efficace, c'est possible. Nous avons effectué en redescendant par le couloir visible depuis St-Rémy. Peu de temps après, Marc et Olivier Guitton (ONF) ont réalisé depuis le sommet la longue descente par la Moutonnière jusqu'au col d'Arpington. L'été passé, Thierry Ressant et quelques camarades ont atteint le sommet par la difficile montée sud. Et d'autres encore... Petit rappel à la prudence sur ce parcours aérien : le 22 août 1987, Marcel Carette y a perdu la vie. Merci à Marc pour son professionnalisme et les équipements qu'il a ancrés dans ces parois.

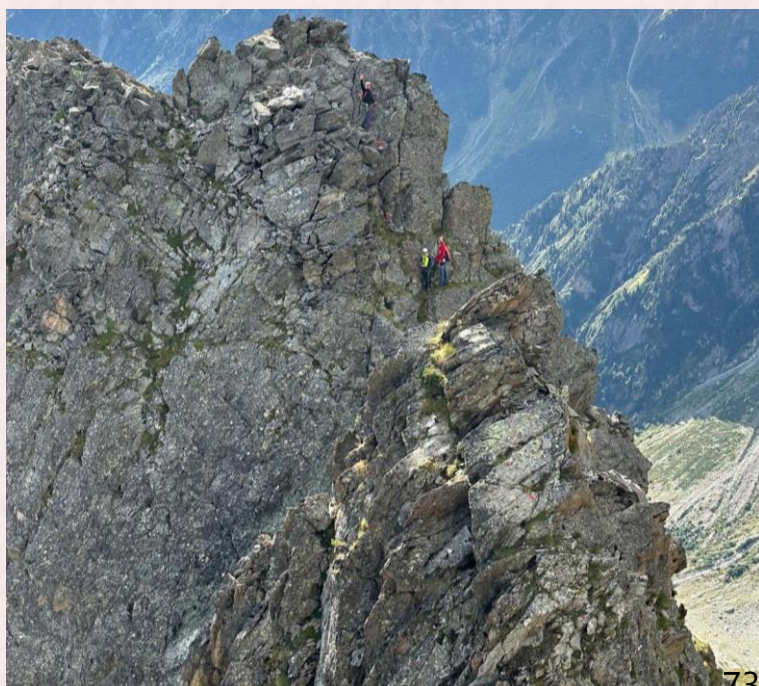

État Civil

MARIAGES

Sabrina DUMAZ
&
Romuald LEROY



Cristina-Madalina STANCU
&
Stéphane AMODEO



Arlette BRICOTTE
&
Jean-Claude MAGNAT

Séverine ASSIER
&
Boris LEVASSEUR



NAISSANCES

BAILLY-KISIELEWICZ
Augustin



METRAL Loïs



ROGER Soan



DÉCÈS

CERVELLIN François

CHAUDET Roger

DOMECK Emilienne née COMBES

GODET Denise née GUERRY

HABOLD André

MALVOLT Jeanne née PAVANI

OBE Yves

ORCELET René

PIRONNIE Daniel

TOGNINI Huguette née COLLET

Démarches Administratives

Pièces désirées	Où s'adresser	Pièces à fournir
Extrait d'acte de naissance	Mairie du lieu de naissance	Nom, prénoms et la date de naissance (nom de jeune fille pour les femmes mariées)
Extrait d'acte de mariage	Mairie du lieu de mariage	Nom, prénoms et date du mariage
Extrait d'acte de décès	Mairie du lieu de décès	Nom, prénoms du défunt et date de décès
Carte d'électeur	Mairie du domicile	Carte nationale d'identité en cours de validité 1 justificatif de domicile de moins de 3 mois
Livret de famille	Mairie du domicile	Date et lieu de mariage, état civil des conjoints, prénoms, date et lieu de naissance des enfants
Carte nationale d'identité	Mairie de St Jean de Maurienne et Modane (sur rendez-vous)	<p>Votre présence est exigée lors du dépôt de la demande pour procéder à la prise d'empreintes.</p> <ul style="list-style-type: none"> • Une photo d'identité conforme aux normes • Justificatif de domicile : original • Acte de naissance (copie intégrale ou extrait avec filiation) de moins de 3 mois : original <p>MAJEURS : ajouter ancienne carte d'identité. Pas d'acte de naissance pour un renouvellement MINEURS : joindre la carte d'identité du parent faisant la demande. Si première demande joindre un acte de naissance</p>
Passeport biométrique	Mairie de St Jean de Maurienne et Modane (sur rendez-vous)	<ul style="list-style-type: none"> • Votre carte d'identité : original + photocopie • Une photo d'identité conforme aux normes • Numéro de pré-demande ou formulaire cartonné remis sur place • Timbres fiscaux : 86 € (achat en ligne) • Justificatif du domicile : original + photocopie
Casier judiciaire	Casier judiciaire national 107, rue du Landreau 44079 NANTES Cedex	1 demande sur papier libre comportant l'état civil du demandeur, son adresse et sa filiation ou sur https://www.extrait-casierjudiciaire.net/
Recensement militaire	Mairie du domicile	Carte d'identité en cours de validité du recensé, Livret de famille des parents

Le printemps est là, venez profiter de notre magnifique base de loisirs pour jouer, vous reposer ou simplement passer un agréable moment de détente !

